



# MONITORUL OFICIAL

## AL

# ROMÂNIEI

Anul 178 (XXII) — Nr. 311

PARTEA I  
LEGI, DECRETE, HOTĂRĂRI ȘI ALTE ACTE

Miercuri, 12 mai 2010

### SUMAR

<u>Nr.</u>		<u>Pagina</u>
	HOTĂRĂRI ALE GUVERNULUI ROMÂNIEI	
363.	— Hotărâre privind aprobarea standardelor de cost pentru obiective de investiții finanțate din fonduri publice .....	2–60
	★	
	Lista asociațiilor și fundațiilor cărora li s-au acordat subvenții de la bugetul de stat, prin bugetul Ministerului Muncii, Familiei și Protecției Sociale, în anul 2009, în conformitate cu prevederile Legii nr. 34/1998 privind acordarea unor subvenții asociațiilor și fundațiilor române cu personalitate juridică, care înființează și administrează unități de asistență socială .....	61–64

# HOTĂRÂRI ALE GUVERNULUI ROMÂNIEI

## GUVERNUL ROMÂNIEI

### HOTĂRÂRE

#### privind aprobarea standardelor de cost pentru obiective de investiții finanțate din fonduri publice

În temeiul art. 108 din Constituția României, republicată, și al art. 11 lit. c) din Legea nr. 90/2001 privind organizarea și funcționarea Guvernului României și a ministerelor, cu modificările și completările ulterioare, și în conformitate cu prevederile Legii nr. 500/2002 privind finanțele publice, cu modificările și completările ulterioare, și ale Legii nr. 273/2006 privind finanțele publice locale, cu modificările și completările ulterioare,

**Guvernul României** adoptă prezenta hotărâre.

Art. 1. — (1) Se aprobă Lista standardelor de cost pentru obiective de investiții finanțate, potrivit legii, din fonduri publice, prevăzută în anexa nr. 1.

(2) Se aprobă standardele de cost, prevăzute în anexa nr. 1, al căror conținut este prevăzut în anexele nr. 2.1—2.15.

Art. 2. — Standardele de cost elaborate de ministere și celelalte organe de specialitate ale administrației publice centrale, în coordonarea Ministerului Dezvoltării Regionale și Turismului, constituie documente de referință cu rol de ghidare în promovarea obiectivelor de investiții, finanțate din fonduri publice, similare din punct de vedere tehnic cu obiectivele de referință prezentate în standardele respective.

Art. 3. — (1) Standardele de cost, aprobate potrivit prevederilor art. 1, se adresează ordonatorilor de credite, pentru:

- a) fundamentarea indicatorilor tehnico-economici ai obiectivelor de investiții;
- b) fundamentarea necesarului de fonduri publice pentru finanțarea programelor de investiții în condiții de eficiență economică;
- c) ghidare în analiza ofertelor de către membrii comisiilor de evaluare în vederea adjudecării contractelor privind execuția lucrărilor de construcții pentru realizarea obiectivelor de investiții.

(2) Standardele de cost, aprobate potrivit prevederilor art. 1, se adresează și operatorilor economici, pentru elaborarea ofertelor în vederea contractării lucrărilor de construcții.

Art. 4. — Standardele de cost, aprobate potrivit art. 1, se actualizează periodic sau ori de câte ori este necesar, prin hotărâre a Guvernului, la propunerea Ministerului Dezvoltării Regionale și Turismului, în funcție de evoluția progresului tehnic și a prețurilor resurselor specifice în domeniul construcțiilor și/sau pe baza solicitărilor fundamentate ale ministerelor și ale celorlalte organe de specialitate ale administrației publice centrale.

Art. 5. — Anexele nr. 1 și 2.1—2.15 fac parte integrantă din prezenta hotărâre.

PRIM-MINISTRU

**EMIL BOC**

Contrasemnează:

Ministrul dezvoltării regionale și turismului,

**Elena Gabriela Udrea**

Ministrul mediului și pădurilor,

**Borbély László**

Ministrul sănătății,

**Cseke Attila**

Ministrul agriculturii și dezvoltării rurale,

**Mihail Dumitru**

p. Ministrul administrației și internelor,

**Mihai Capră,**

secretar de stat

Ministrul educației, cercetării, tineretului și sportului,

**Daniel Petru Funeriu**

p. Ministrul finanțelor publice,

**Gheorghe Gherghina,**

secretar de stat

București, 14 aprilie 2010.

Nr. 363.

**LISTA**  
**standardelor de cost\*) pentru obiective de investiții finanțate, potrivit legii, din fonduri publice**

Elaboratorul		Denumirea standardului		Indicativul
1.	Ministerul Dezvoltării Regionale și Turismului	1.	Sală de sport școlară nivel competițional	SCOST-01/MDRT
		2.	Centru cultural	SCOST-02/MDRT
		3.	Bloc de locuințe pentru tineri	SCOST-03/MDRT
		4.	Reabilitare termică anvelopă bloc de locuințe	SCOST-04/MDRT
		5.	Modernizare drum comunal clasa tehnică V	SCOST-05/MDRT
2.	Ministerul Mediului și Pădurilor	1.	Reabilitare drum forestier principal	SCOST-01/MMP
		2.	Reabilitare drum forestier secundar	SCOST-02/MMP
		3.	Reabilitare drum forestier magistral	SCOST-03/MMP
		4.	Drum forestier secundar	SCOST-04/MMP
3.	Ministerul Educației, Cercetării, Tineretului și Sportului	1.	Școală cu 8 săli de clasă	SCOST-01/MEdCTS
		2.	Grădiniță cu 4 săli de grupă	SCOST-02/MEdCTS
		3.	Cămin studentesc	SCOST-03/MEdCTS
4.	Ministerul Sănătății	1.	Spital regional de urgență	SCOST—01/MS
		2.	Spital județean de urgență	SCOST-02/MS
5.	Ministerul Agriculturii și Dezvoltării Rurale	1.	Canale de irigații impermeabilizare	SCOST-01/MADR

\*) Standarde de cost elaborate sub coordonarea Ministerului Dezvoltării Regionale și Turismului până la data de 31 martie 2010.

ANEXA Nr. 2.1

MINISTERUL DEZVOLTĂRII REGIONALE ȘI TURISMULUI	SALĂ DE SPORT ȘCOLARĂ NIVEL COMPETIȚIONAL	Indicativ: SCOST—01/MDRT
	STANDARD DE COST	

**I. Preambul**

Standardul de cost constituie document de referință, cu rol de ghidare în promovarea obiectivelor de investiții finanțate din fonduri publice.

Standardul de cost se referă la cheltuielile cuprinse în cap. 4 „Cheltuieli pentru investiția de bază” din Metodologia privind elaborarea devizului general pentru obiective de investiții și lucrări de intervenții, aprobată prin Hotărârea Guvernului nr. 28/2008 privind aprobarea conținutului-cadru al documentației tehnico-economice aferente investițiilor publice, precum și a structurii și metodologiei de elaborare a devizului general pentru obiective de investiții și lucrări de intervenții.

La stabilirea costului investiției de bază s-au avut în vedere:

- analiza dispersiei costurilor unitare la obiective similare contractate în perioada 2008—2009;
- costul investiției de bază rezultat din rularea listelor cu cantități pe categorii de lucrări în prețuri la nivelul lunii ianuarie 2010.

**II. Domeniu de aplicare**

Prezentul standard se adresează ordonatorilor de credite pentru:

- a) fundamentarea necesarului de fonduri publice pentru finanțarea programelor de investiții în condiții de eficiență economică;
- b) fundamentarea indicatorilor tehnico-economici ai obiectivelor de investiții similare din punct de vedere tehnic obiectivului de referință;
- c) ghidarea în analiza ofertelor de către membrii comisiilor de evaluare în vederea adjudecării contractelor privind execuția lucrărilor de construcții pentru realizarea obiectivelor de investiții, similare din punct de vedere tehnic obiectivului de referință.

Prezentul standard se adresează și operatorilor economici pentru elaborarea ofertelor în vederea contractării lucrărilor de construcții.

**III. Obiectiv de referință****III.1. Prezentare generală**

Sală de sport școlară cu nivel sportiv competițional, destinată competițiilor școlare pentru jocuri de handbal, baschet, volei, tenis de câmp, tenis de masă, gimnastică etc. (exclusiv jocul de fotbal).

**III.2. Date tehnice:**

- capacitate: 150 locuri în gradene;
- suprafața construită: 1.628,00 m<sup>2</sup>;
- suprafața construită desfășurată: 1.780,00 m<sup>2</sup>.

Construcția este alcătuită din 3 corpuri principale:

**Sala de sport propriu-zisă**

Corp central, destinat competițiilor de nivel sportiv școlar, caracterizat prin:

- zona gradene, dimensionată la 150 de locuri;
- structură de rezistență din cadre metalice (stâlpi și ferme spațiale);
- închideri din panouri tristrat (tablă de oțel 0,5 mm + spumă poliuretanică ignifugată + tablă de oțel 0,5 mm), montate pe structura portantă;
- învelitoare din panouri termoizolante;
- pardoseală din covor PVC cu strat de amortizare;
- tâmplărie din profile PVC cu geam termoizolant.

**Anexă public**

Corp lateral sălii propriu-zise, care permite accesul direct în sala de sport prin holul de acces în zona gradenelor, caracterizat prin:

- structura de rezistență constituită din cadre din beton armat;
- regimul de înălțime — parter înalt;
- închiderile perimetrare din zidărie din BCA de 25 cm grosime;
- termosistem cu grosime de 5 cm la exterior;
- învelitoarea realizată din panouri termoizolante.

**Anexă sportivi**

Corp lateral sălii propriu-zise, care permite accesul elevilor și al profesorilor la vestiare, caracterizat prin:

- structura de rezistență constituită din cadre din beton armat;
- regim de înălțime — P+1E;
- închiderile perimetrare din zidărie din BCA de 25 cm grosime;
- termosistem cu grosime de 5 cm la exterior;
- învelitoarea realizată din panouri termoizolante.

**III.3. Caracteristici esențiale de calcul**

Denumire	Clasă/Nivel de performanță
Caracteristica macroseismică a amplasamentului P100-1/2006 Cod de proiectare seismică	$a_g = 0,28 g$ ; $T_C = 1,6 \text{ sec.}$
Clasa de importanță și expunere P100-1/2006 Cod de proiectare seismică	II
Categoria de importanță Hotărârea Guvernului nr. 766/1997 pentru aprobarea unor regulamente privind calitatea în construcții, cu modificările și completările ulterioare Regulament privind stabilirea categoriei de importanță a construcției	C
Zona climatică C 107-2005 Partea a III-a; anexa D; Normativ privind calculul termotehnic al elementelor de construcție ale clădirilor	III
Grad de rezistență la foc P 118/1999 Normativ de siguranță la foc a construcțiilor	II
Clasa de performanță energetică MC 001/3-2006 Metodologia de calcul al performanței energetice a clădirilor	B
Presiunea convențională a terenului de fundare NP 112/2004 Normativ pentru proiectarea structurilor de fundare directă	$P_{conv} = 200 \text{ kPa}$

III.4. Planuri și secțiuni caracteristice\*)

Plan parter

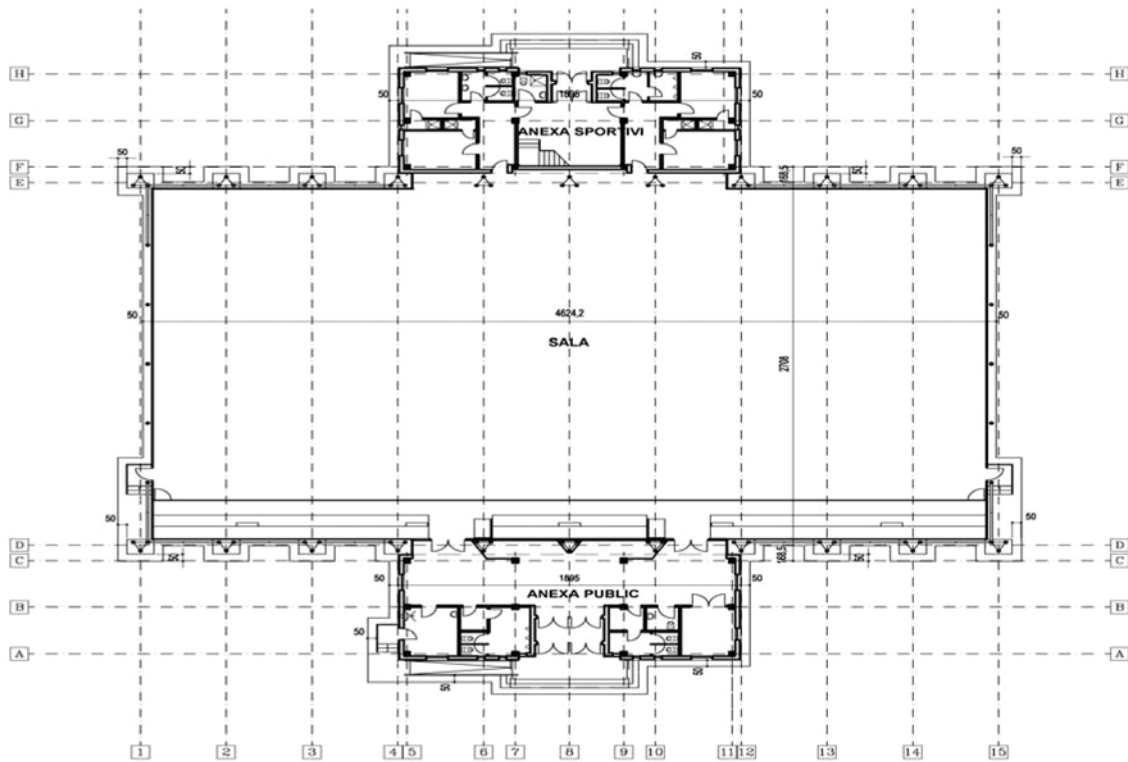

Secțiune transversală

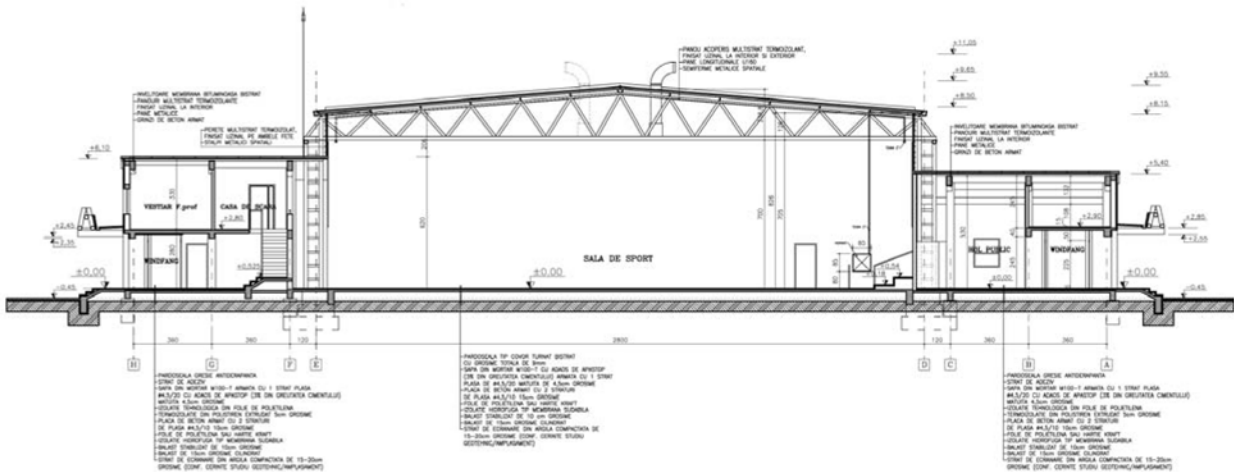

\*) Pct. III.4 este reprodus în facsimil.

## IV. Cost investiție de bază

## IV.1. Cost total

Tabel IV.1 (valori informative)

Nr. crt.	Capitolul/Subcapitolele de cheltuieli	Cost total (exclusiv TVA)	
		lei	euro*)
4. Cheltuieli pentru investiția de bază, din care:			
4.1.	Construcții și instalații (C+I)	2.646.504	630.120
4.1.1.	Arhitectură	1.256.295	299.118
4.1.2.	Structura de rezistență	1.094.710	260.645
4.1.3.	Instalații	295.499	70.357
4.2.	Montaj utilaje tehnologice	44.587	10.616
4.3.	Utilaje, echipamente tehnologice și funcționale cu montaj**)	67.990	16.188
4.4.	Utilaje fără montaj și echipamente de transport	—	—
4.5.	Dotări***)	36.943	8.796
4.6.	Active necorporale	—	—
<b>Investiție de bază — cost total</b>		<b>2.796.024</b>	<b>665.720</b>

\*) 1 euro = 4,20 lei (curs luat în calcul la fundamentarea bugetului pentru anul 2010).

\*\*\*) Lista de utilaje: aeroterme de tavan cu prize de aer proaspăt.

\*\*\*\*) Lista de dotări: porți de handbal, coșuri de baschet, stâlpi de volei și tenis.

## Precizare

La stabilirea costului total s-au luat în calcul:

— pentru materiale, utilaje și transport: prețurile la nivelul lunii ianuarie 2010;

— pentru manoperă: salariul mediu brut pe ramură comunicat de Institutul Național de Statistică la nivelul mediei anului 2009;

— pentru contribuții asupra salariilor pe care le suportă angajatorul și le include în costuri:

• C.A.S., C.A.S.S., ajutor șomaj, C.C.I., Fond de garantare: cotele în vigoare conform Legii bugetului asigurărilor sociale de stat pe anul 2010 nr. 12/2010;

• pentru accidente de muncă, boli profesionale: cotele în vigoare conform Legii nr. 346/2002 privind asigurarea pentru accidente de muncă și boli profesionale, republicată;

— pentru cheltuieli indirecte și profit: procentul de 10% și, respectiv, de 5%;

— pentru distanța de transport:

• transport de materiale 10 km;

• transport de pământ 10 km.

## IV.2. Cost unitar

Tabel IV.2 (valori de referință)

	Cost unitar (exclusiv TVA)	
	lei/m <sup>2</sup> <sub>Acđ</sub>	euro*)/m <sup>2</sup> <sub>Acđ</sub>
Investiție de bază — cost unitar, din care:	1.571	374
Construcții și instalații (C+I)	1.487	354

\*) 1 euro = 4,20 lei (curs luat în calcul la fundamentarea bugetului pentru anul 2010).

## NOTE:

1. Standardul de cost nu cuprinde cheltuielile aferente următoarelor capitole din structura devizului general al investiției, aprobată prin Hotărârea Guvernului nr. 28/2008:

— cap. 1 — Cheltuieli pentru obținerea și amenajarea terenului;

— cap. 2 — Cheltuieli pentru asigurarea utilităților necesare obiectivului;

— cap. 3 — Cheltuieli pentru proiectare și asistență tehnică;

— cap. 5 — Alte cheltuieli;

— cap. 6 — Cheltuieli pentru probe tehnologice și teste și predare la beneficiar.

2. Pentru eficientizarea cheltuielilor din fonduri publice, pentru următoarele capitole/subcapitole de cheltuieli necuprinse în standardul de cost se iau în considerare următoarele niveluri maxime de cheltuieli, exprimate în procent, astfel:

a) proiectare și inginerie: 3,0% din valoarea investiției de bază;

b) consultanță: 1,0% din valoarea investiției de bază;

c) asistență tehnică: 1,5% din valoarea investiției de bază;

d) organizare de șantier: 2,5%;

e) cheltuieli diverse și neprevăzute: 10,0%.

Valoarea cheltuielilor prevăzute la lit. d) și e) se stabilește conform prevederilor anexei nr. 4 „Metodologie privind elaborarea devizului general pentru obiective de investiții și lucrări de intervenții” la Hotărârea Guvernului nr. 28/2008.

3. Creșterea costului unitar datorată, în principal, influenței zonei seismice și climatice de calcul al amplasamentului investiției, precum și/sau caracteristicilor geomorfologice ale terenului de fundare, diferite de caracteristicile investiției de referință, se justifică distinct în documentația pentru aprobarea indicatorilor tehnico-economici ai investiției.

ANEXA Nr. 2.2

MINISTERUL DEZVOLTĂRII REGIONALE ȘI TURISMULUI	CENTRU CULTURAL	Indicativ: SCOST—02/MDRT
	STANDARD DE COST	

### I. Preambul

Standardul de cost constituie document de referință, cu rol de ghidare în promovarea obiectivelor de investiții finanțate din fonduri publice.

Standardul de cost se referă la cheltuielile cuprinse în cap. 4 „Cheltuieli pentru investiția de bază” din Metodologia privind elaborarea devizului general pentru obiective de investiții și lucrări de intervenții, aprobată prin Hotărârea Guvernului nr. 28/2008 privind aprobarea conținutului-cadru al documentației tehnico-economice aferente investițiilor publice, precum și a structurii și metodologiei de elaborare a devizului general pentru obiective de investiții și lucrări de intervenții.

La stabilirea costului investiției de bază s-au avut în vedere:

- analiza dispersiei costurilor unitare la obiective similare contractate în perioada 2008—2009;
- costul investiției de bază rezultat din rularea listelor cu cantități pe categorii de lucrări în prețuri la nivelul lunii ianuarie 2010.

### II. Domeniu de aplicare

Prezentul standard se adresează ordonatorilor de credite pentru:

- a) fundamentarea necesarului de fonduri publice pentru finanțarea programelor de investiții în condiții de eficiență economică;
- b) fundamentarea indicatorilor tehnico-economici ai obiectivelor de investiții similare din punct de vedere tehnic obiectivului de referință;
- c) ghidarea în analiza ofertelor de către membrii comisiilor de evaluare în vederea adjudecării contractelor privind execuția lucrărilor de construcții pentru realizarea obiectivelor de investiții, similare din punct de vedere tehnic obiectivului de referință.

Prezentul standard se adresează și operatorilor economici pentru elaborarea ofertelor în vederea contractării lucrărilor de construcții.

### III. Obiectiv de referință

#### III.1. Prezentare generală

Cămin cultural destinat localităților cu o populație mai mare de 5.000 de locuitori.

Clădirea căminului cultural este structurată pe două nivele:

• PARTER:

— *Zonă pentru public:* ▪ sală spectacole 300 de locuri (237 m<sup>2</sup>) ▪ scenă (157 m<sup>2</sup>) ▪ buzunar scenă (62 m<sup>2</sup>) ▪ hol sală de spectacole (103 m<sup>2</sup>) ▪ hol intrare (34 m<sup>2</sup>) ▪ sală activități (48 m<sup>2</sup>) ▪ sală conferințe (68 m<sup>2</sup>) ▪ muzeu (39 m<sup>2</sup>) ▪ bibliotecă (88 m<sup>2</sup>) ▪ hol bibliotecă (8 m<sup>2</sup>) ▪ depozit bibliotecă (3,5 m<sup>2</sup>) ▪ informații (26 m<sup>2</sup>) ▪ pază (4 m<sup>2</sup>) ▪ WC femei (18 m<sup>2</sup>) ▪ WC bărbați (14,5 m<sup>2</sup>) ▪ sas (7 m<sup>2</sup>) ▪ acces principal + terasă (109 m<sup>2</sup>);

— *Zona tehnică, funcțiuni complementare:* ▪ casa scării, acces (27 m<sup>2</sup>) ▪ hol (21 m<sup>2</sup>) ▪ sala de mese (18 m<sup>2</sup>) — spațiu recepție, încălzire mâncare (27 m<sup>2</sup>) ▪ oficiu (7 m<sup>2</sup>) ▪ spălător vase și veselă (4 m<sup>2</sup>) ▪ vestiar (10,5 m<sup>2</sup>) ▪ WC femei (5 m<sup>2</sup>) ▪ WC bărbați (5 m<sup>2</sup>) ▪ centrală termică, spațiu tehnic (33 m<sup>2</sup>) ▪ acces recuzită actori (13 m<sup>2</sup>).

• ETAJ:

— *Zona pentru public:* ▪ hol (68 m<sup>2</sup>) ▪ cerc 1 (21 m<sup>2</sup>) ▪ cerc 2 (21 m<sup>2</sup>) ▪ cerc 3 (16 m<sup>2</sup>) ▪ cerc 4 (15 m<sup>2</sup>) ▪ sas grup sanitar (7,50 m<sup>2</sup>) ▪ WC femei (6 m<sup>2</sup>) ▪ WC bărbați (6 m<sup>2</sup>) ▪ terasa 1 (2 m<sup>2</sup>);

— *Zona administrativă:* ▪ birou administrator (24 m<sup>2</sup>) ▪ pod (80 m<sup>2</sup>) ▪ terasă (25 m<sup>2</sup>);

— *Zona cazare:* ▪ camera 1 (12 m<sup>2</sup>) ▪ camera 2 (12 m<sup>2</sup>) ▪ baie (5 m<sup>2</sup>) ▪ sas (6,50 m<sup>2</sup>);

— *Zona actori:* — vestiar 1 (21 m<sup>2</sup>) — vestiar 2 (20 m<sup>2</sup>).

#### III.2. Date tehnice:

— suprafața construită: 1.212 m<sup>2</sup>;

— suprafața desfășurată: 1.884 m<sup>2</sup>;

— suprafața utilă: 1.627 m<sup>2</sup>;

— H cornișă: variabil;

— H maxim: 9,94 m;

— capacitate sală de spectacole = 300 de locuri.

Structura de rezistență este mixtă și constă în cadre de beton armat rigidizate cu zidărie de cărămidă, planșee intermediare tip dală și șarpantă din grinzi cu zăbrele din lemn.

## III.3. Caracteristici esențiale de calcul

Denumire	Clasă/Nivel de performanță
Caracteristica macroseismică a amplasamentului P100-1/2006 Cod de proiectare seismică	$a_g=0,32 g$ $T_C= 1,0 \text{ sec.}$
Clasa de importanță și expunere P100-1/2006 Cod de proiectare seismică	II
Categoria de importanță Hotărârea Guvernului nr. 766/1997 pentru aprobarea unor regulamente privind calitatea în construcții, cu modificările și completările ulterioare Regulament privind stabilirea categoriei de importanță a construcției	C
Zona climatică C 107—2005 Partea a III-a; anexa D; Normativ privind calculul termotehnic al elementelor de construcție ale clădirilor	III
Grad de rezistență la foc P 118/1999 Normativ de siguranță la foc a construcțiilor	II
Clasa de performanță energetică MC 001/3—2006 Metodologia de calcul al performanței energetice a clădirilor	B
Presiunea convențională a terenului de fundare NP 112/2004 Normativ pentru proiectarea structurilor de fundare directă	$P_{conv}= 200 \text{ kPa}$

## III.4. Planuri și secțiuni caracteristice\*)

## Plan parter

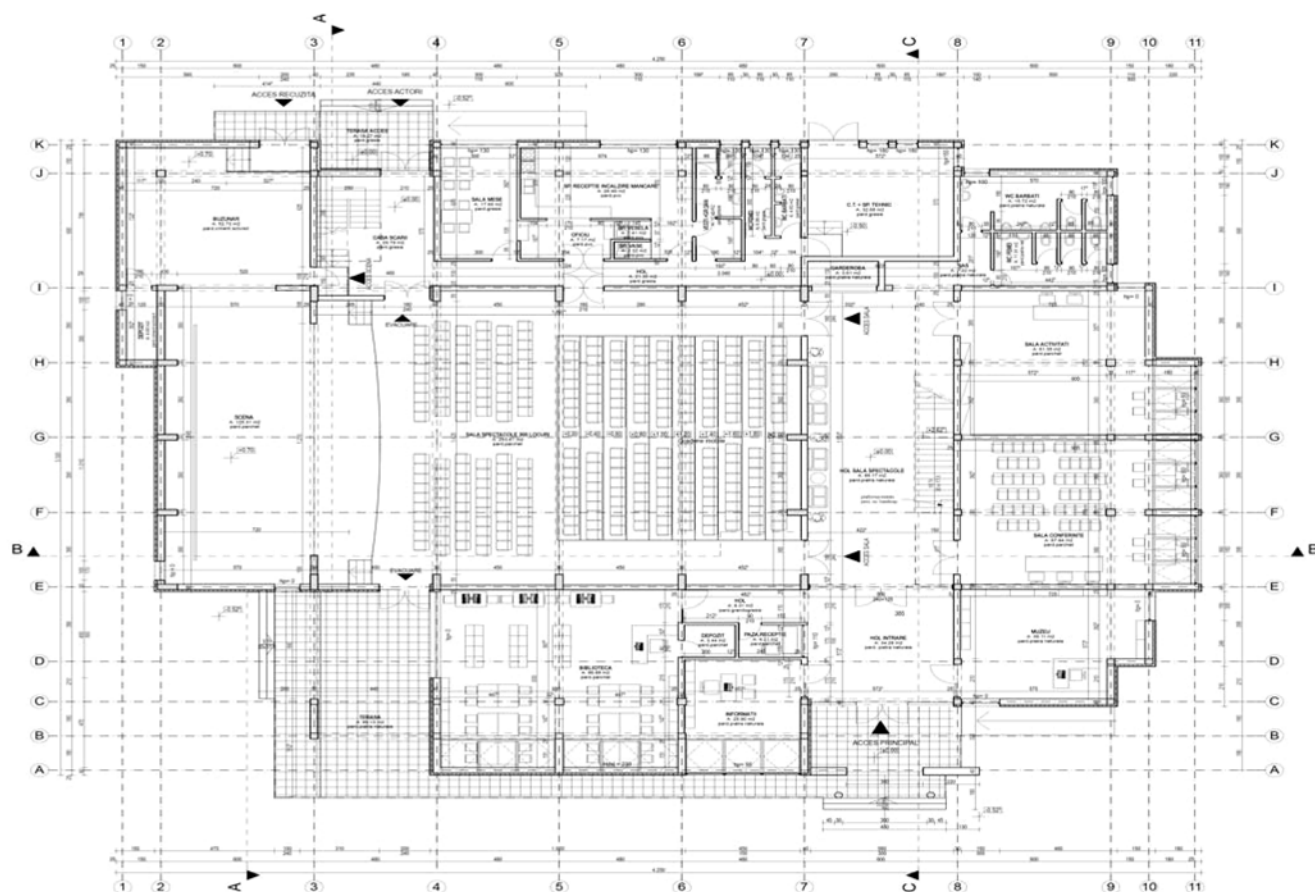

\*) Pct. III.4 este reprodus în facsimil.



**Secțiune transversală**

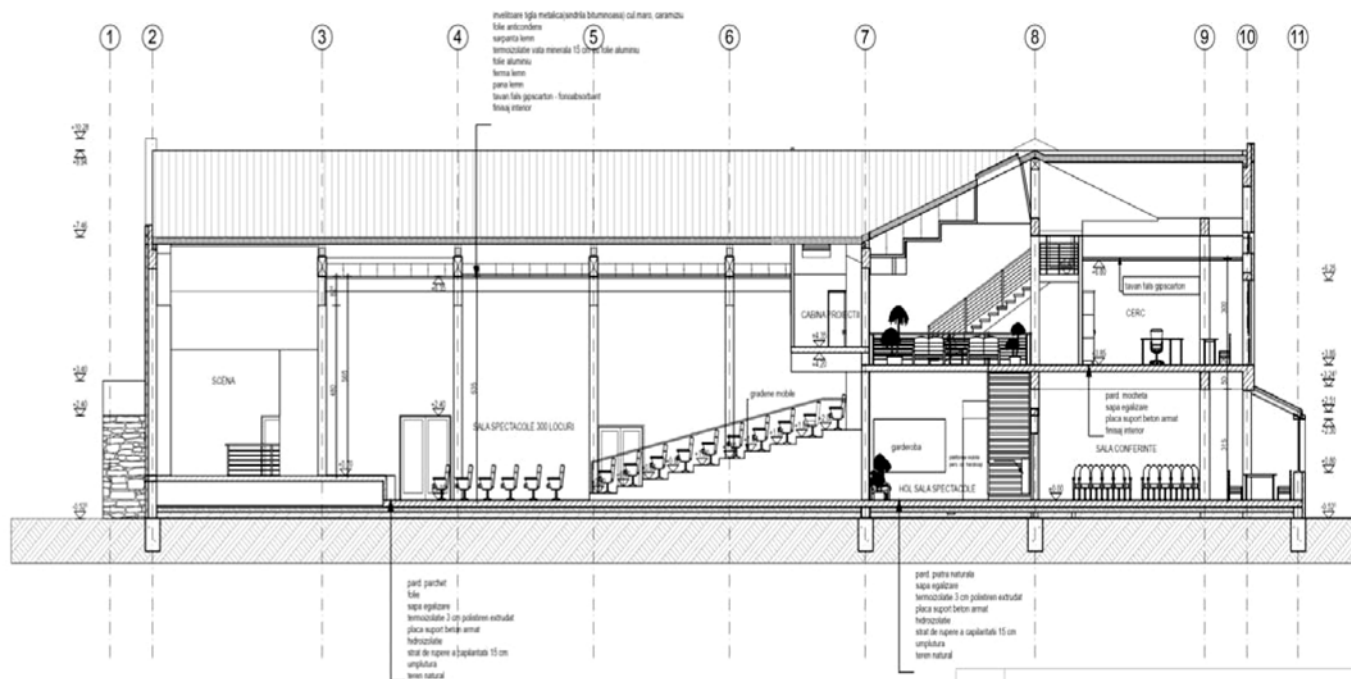

**IV. Cost investiție de bază**

**IV.1. Cost total**

Tabel IV.1 (valori informative)

Nr. crt.	Capitolul/Subcapitolele de cheltuieli	Cost total (exclusiv TVA)	
		lei	euro*)
<b>4. Cheltuieli pentru investiția de bază, din care:</b>			
4.1.	Construcții și instalații (C+I)	3.046.427	725.340
4.1.1.	Arhitectură	754.269	179.588
4.1.2.	Structura de rezistență	1.569.532	373.698
4.1.3.	Instalații	722.626	172.054
4.2.	Montaj utilaje tehnologice	155.801	37.095
4.3.	Utilaje, echipamente tehnologice și funcționale cu montaj**)	658.055	156.680
4.4.	Utilaje fără montaj și echipamente de transport	—	—
4.5.	Dotări***)	380.977	90.709
4.6.	Active necorporale	—	—
<b>Investiție de bază — cost total</b>		<b>4.241.260</b>	<b>1.009.824</b>

\*) 1 euro = 4,20 lei (curs luat în calcul la fundamentarea bugetului pentru anul 2010).

\*\*) Lista de utilaje:

— arhitectura: lift înclinat cu platformă, cortină pentru scenă;

— instalații electrice și automatizare: centrală telefonică 8 trunchiuri, centrală de detecție și semnalizare efracție, generator electric, baterii de condensatori;

— instalații sanitare: separator de hidrocarburi;

— instalații ventilare, climatizare, PSI: pompă de incendiu, pompă sumersibilă stație pompare PSI, centrală de tratare aer sistem, ventilator de acoperiş pentru desfumare, ventilator axial montat pe perete.

\*\*\*) Lista de dotări:

— dotări multimedia și sonorizare: videoproiectoare, ecran proiecție, televizor LCD, DVD playere, amplificatoare, mixere, boxe, microfoane, DVD sistem cu plasmă;

— dotări lumini: proiectoare, dimmeri, rack pentru dimmeri;

— dotări mobilier: deskuri, gradene amovibile, mese, scaune, scaune ergonomice, dulapuri.

**Precizare**

La stabilirea costului total s-au luat în calcul:

— pentru materiale, utilaje și transport: prețurile la nivelul lunii ianuarie 2010;

— pentru manoperă: salariul mediu brut pe ramură comunicat de Institutul Național de Statistică la nivelul mediei anului 2009;

- pentru contribuții asupra salariilor pe care le suportă angajatorul și le include în costuri:
- C.A.S., C.A.S.S., ajutor șomaj, C.C.I., Fond de garantare: cotele în vigoare conform Legii bugetului asigurărilor sociale de stat pe anul 2010 nr. 12/2010;
- pentru accidente de muncă, boli profesionale: cotele în vigoare conform Legii nr. 346/2002 privind asigurarea pentru accidente de muncă și boli profesionale, republicată;
- pentru cheltuieli indirecte și profit: procentul de 10% și, respectiv, de 5%;
- pentru distanța de transport:
- transport de materiale 25 km;
- transport de pământ 10 km.

#### IV.2. Cost unitar

Tabel IV.2 (valori de referință)

	Cost unitar (exclusiv TVA)	
	lei/m <sup>2</sup> <sub>Acc</sub>	euro <sup>*</sup> /m <sup>2</sup> <sub>Acc</sub>
Investiție de bază — cost unitar, din care:	2.251	536
Construcții și instalații (C+I)	1.617	385

\* ) 1 euro = 4,20 lei (curs luat în calcul la fundamentarea bugetului pentru anul 2010).

#### NOTE:

1. Standardul de cost nu cuprinde cheltuielile aferente următoarelor capitole din structura devizului general al investiției, aprobată prin Hotărârea Guvernului nr. 28/2008:

- cap. 1 — Cheltuieli pentru obținerea și amenajarea terenului;
- cap. 2 — Cheltuieli pentru asigurarea utilităților necesare obiectivului;
- cap. 3 — Cheltuieli pentru proiectare și asistență tehnică;
- cap. 5 — Alte cheltuieli;
- cap. 6 — Cheltuieli pentru probe tehnologice și teste și predare la beneficiar.

2. Pentru eficientizarea cheltuielilor din fonduri publice, pentru următoarele capitole/subcapitole de cheltuieli necuprinse în standardul de cost se iau în considerare următoarele niveluri maxime de cheltuieli, exprimate în procente, astfel:

- |                                       |  |
|---------------------------------------|--|
| a) proiectare și inginerie:           | 3,0% din valoarea investiției de bază; |
| b) consultanță:                       | 1,0% din valoarea investiției de bază; |
| c) asistență tehnică:                 | 1,5% din valoarea investiției de bază; |
| d) organizare de șantier:             | 2,5%;                                  |
| e) cheltuieli diverse și neprevăzute: | 10,0%.                                 |

Valoarea cheltuielilor prevăzute la lit. d) și e) se stabilește conform prevederilor anexei nr. 4 „Metodologie privind elaborarea devizului general pentru obiective de investiții și lucrări de intervenții” la Hotărârea Guvernului nr. 28/2008.

3. Creșterea costului unitar datorată, în principal, influenței zonei seismice și climatice de calcul al amplasamentului investiției, precum și/sau caracteristicilor geomorfologice ale terenului de fundare, diferite de caracteristicile investiției de referință, se justifică distinct în documentația pentru aprobarea indicatorilor tehnico-economici ai investiției.

ANEXA Nr. 2.3

MINISTERUL DEZVOLTĂRII REGIONALE ȘI TURISMULUI	BLOC DE LOCUINȚE PENTRU TINERI	Indicativ: SCOST—03/MDRT
	STANDARD DE COST	

#### I. Preambul

Standardul de cost constituie document de referință, cu rol de ghidare în promovarea obiectivelor de investiții finanțate din fonduri publice.

Standardul de cost se referă la cheltuielile cuprinse în cap. 4 „Cheltuieli pentru investiția de bază” din Metodologia privind elaborarea devizului general pentru obiective de investiții și lucrări de intervenții, aprobată prin Hotărârea Guvernului nr. 28/2008 privind aprobarea conținutului-cadru al documentației tehnico-economice aferente investițiilor publice, precum și a structurii și metodologiei de elaborare a devizului general pentru obiective de investiții și lucrări de intervenții.

La stabilirea costului investiției de bază s-au avut în vedere:

- analiza dispersiei costurilor unitare la obiective similare contractate în perioada 2008—2009;
- costul investiției de bază rezultat din rularea listelor cu cantități pe categorii de lucrări în prețuri la nivelul lunii ianuarie 2010.

#### II. Domeniu de aplicare

Prezentul standard se adresează ordonatorilor de credite pentru:

a) fundamentarea necesarului de fonduri publice pentru finanțarea programelor de investiții în condiții de eficiență economică;

b) fundamentarea indicatorilor tehnico-economici ai obiectivelor de investiții similare din punct de vedere tehnic obiectivului de referință;

c) ghidarea în analiza ofertelor de către membrii comisiilor de evaluare în vederea adjudecării contractelor privind execuția lucrărilor de construcții pentru realizarea obiectivelor de investiții, similare din punct de vedere tehnic obiectivului de referință.

Prezentul standard se adresează și operatorilor economici pentru elaborarea ofertelor în vederea contractării lucrărilor de construcții.

### III. Obiectiv de referință

#### III.1. Prezentare generală

Investiția de referință o constituie un bloc de locuințe pentru tineri cu regim de înălțime de  $S_p+P+3E$ .

#### III.2. Date tehnice

- Arie construită desfășurată (Acd):
  - Acd amplasament = 4.552 m<sup>2</sup>;
  - Acd 1 cameră = 58 m<sup>2</sup>;
  - Acd 2 camere = 81 m<sup>2</sup>;
  - Acd 3 camere = 102 m<sup>2</sup>.
- Număr unități locative — 60, din care:
  - 1 cameră: 28 unități locative;
  - 2 camere: 16 unități locative;
  - 3 camere: 16 unități locative.
- Nr. tronsoane: 4
- Structură:
  - infrastructura — fundații continue pe pernă de balast;
  - suprastructura — mixtă (cadre și diafragme):
    - planșee din beton armat prefabricat;
    - acoperiș — șarpantă din lemn.
- Arhitectură:
  - închideri exterioare — zidărie din BCA de 30 cm grosime;
  - termoizolație exterioară — plăci polistiren de 5 cm grosime;
  - compartimentări interioare — pereți din gips carton de 10 cm și 12,5 cm izolați fonic;
  - tâmplărie exterioară — PVC cu geam termopan;
  - învelitoarea — tablă tip țiglă.

#### III.3. Caracteristici esențiale de calcul

Denumire	Clasă/Nivel de performanță
Caracteristica macroseismică a amplasamentului P100-1/2006 Cod de proiectare seismică	$a_g = 0,24 \text{ g};$ $T_C = 1,0 \text{ sec.}$
Clasa de importanță și expunere P100-1/2006 Cod de proiectare seismică	III
Categoria de importanță Hotărârea Guvernului nr. 766/1997 pentru aprobarea unor regulamente privind calitatea în construcții, cu modificările și completările ulterioare Regulament privind stabilirea categoriei de importanță a construcției	C
Zona climatică C 107—2005 Partea a III-a; anexa D; Normativ privind calculul termotehnic al elementelor de construcție ale clădirilor	III
Grad de rezistență la foc P 118/1999 Normativ de siguranță la foc a construcțiilor	III
Clasa de performanță energetică MC 001/3—2006 Metodologia de calcul al performanței energetice a clădirilor	B
Presiunea convențională a terenului de fundare NP 112/2004 Normativ pentru proiectarea structurilor de fundare directă	$P_{conv} = 100 \text{ kPa}$

## III.4. Planuri și secțiuni caracteristice\*)

## Fațada



\*) Pct. III.4 este reprodus în facsimil.

## IV. Cost investiție de bază

## IV.1. Cost total

Tabel IV.1.1 (valori informative)

Nr. crt.	Categoriile de lucrări	Cost total (exclusiv TVA)	
		lei	euro*)
4. Cheltuieli pentru investiția de bază, din care:			
4.1.	Construcții și instalații (C+I)	6.997.334	1.666.032
4.1.1.	Arhitectură	3.110.896	740.689
4.1.2.	Structura de rezistență	2.799.752	666.608
4.1.3.	Instalații	1.086.686	258.735
4.2.	Montaj utilaje tehnologice	—	—
4.3.	Utilaje, echipamente tehnologice și funcționale cu montaj**)	267.658	63.728
4.4.	Utilaje fără montaj și echipamente de transport	—	—
4.5.	Dotări	—	—
4.6.	Active necorporale	—	—
<b>Investiție de bază — cost total</b>		<b>7.264.992</b>	<b>1.729.760</b>

\*) 1 euro = 4,20 lei (curs luat în calcul la fundamentarea bugetului pentru anul 2010).

\*\*\*) Centrală termică.

Tabel IV.1.2 (valori informative)

Unitate locativă standard		Cost unitar (exclusiv TVA) euro*)/m <sup>2</sup> <sub>Acđ</sub>	Cost total în euro*) (exclusiv TVA) pe unitate locativă
Nr. camere	Arie construită desfășurată Acđ m <sup>2</sup> /apartament		
1 cameră	58	380	22.040
2 camere	81		30.780
3 camere	102		38.760

\*) 1 euro = 4,20 lei (curs luat în calcul la fundamentarea bugetului pentru anul 2010).

**Precizare**

La stabilirea costului total s-au luat în calcul:

- pentru materiale, utilaje și transport: prețurile la nivelul lunii ianuarie 2010;
- pentru manoperă: salariul mediu brut pe ramură comunicat de Institutul Național de Statistică la nivelul mediei anului 2009;
- pentru contribuții asupra salariilor pe care le suportă angajatorul și le include în costuri:
  - C.A.S., C.A.S.S., ajutor șomaj, C.C.I., Fond de garantare: cotele în vigoare conform Legii bugetului asigurărilor sociale de stat pe anul 2010 nr. 12/2010;
  - pentru accidente de muncă, boli profesionale: cotele în vigoare conform Legii nr. 346/2002 privind asigurarea pentru accidente de muncă și boli profesionale, republicată;
- pentru cheltuieli indirecte și profit: procentul de 10% și, respectiv, de 5%;
- pentru distanța de transport:
  - transport de materiale 10 km;
  - transport de pământ 10 km.

**IV.2. Cost unitar**

Tabel IV.2 (valori de referință)

	Cost unitar (exclusiv TVA)	
	lei/m <sup>2</sup> <sub>Accd</sub>	euro*/m <sup>2</sup> <sub>Accd</sub>
Investiție de bază — cost unitar, din care:	1.596	380
Construcții + instalații (C+I)	1.537	366

\*) 1 euro = 4,20 lei (curs luat în calcul la fundamentarea bugetului pentru anul 2010).

**NOTE:**

1. Standardul de cost nu cuprinde cheltuielile aferente următoarelor capitole din structura devizului general al investiției, aprobată prin Hotărârea Guvernului nr. 28/2008:

- cap. 1 — Cheltuieli pentru obținerea și amenajarea terenului;
- cap. 2 — Cheltuieli pentru asigurarea utilităților necesare obiectivului;
- cap. 3 — Cheltuieli pentru proiectare și asistență tehnică;
- cap. 5 — Alte cheltuieli;
- cap. 6 — Cheltuieli pentru probe tehnologice și teste și predare la beneficiar.

2. Pentru eficientizarea cheltuielilor din fonduri publice, pentru următoarele capitole/subcapitole de cheltuieli necuprinse în standardul de cost se iau în considerare următoarele niveluri maxime de cheltuieli, exprimate în procente, astfel:

- |                                       |  |
|---------------------------------------|--|
| a) proiectare și inginerie:           | 3,0% din valoarea investiției de bază; |
| b) consultanță:                       | 1,0% din valoarea investiției de bază; |
| c) asistență tehnică:                 | 1,5% din valoarea investiției de bază; |
| d) organizare de șantier:             | 2,5%;                                  |
| e) cheltuieli diverse și neprevăzute: | 10,0%.                                 |

Valoarea cheltuielilor prevăzute la lit. d) și e) se stabilește conform prevederilor anexei nr. 4 „Metodologie privind elaborarea devizului general pentru obiective de investiții și lucrări de intervenții” la Hotărârea Guvernului nr. 28/2008.

3. Creșterea costului unitar datorată, în principal, influenței zonei seismice și climatice de calcul al amplasamentului investiției, precum și/sau caracteristicilor geomorfologice ale terenului de fundare, diferite de caracteristicile investiției de referință, se justifică distinct în documentația pentru aprobarea indicatorilor tehnico-economici ai investiției.

ANEXA Nr. 2.4

MINISTERUL DEZVOLTĂRII REGIONALE ȘI TURISMULUI	REABILITARE TERMICĂ ANVELOPĂ BLOC DE LOCUINȚE	Indicativ: SCOST-04/MDRT
	STANDARD DE COST	

**I. Preambul**

Standardul de cost constituie document de referință, cu rol de ghidare în promovarea obiectivelor de investiții finanțate din fonduri publice.

Standardul de cost se referă la cheltuielile cuprinse în cap. 4 „Cheltuieli pentru investiția de bază” din Metodologia privind elaborarea devizului general pentru obiective de investiții și lucrări de intervenții, aprobată prin Hotărârea Guvernului nr. 28/2008 privind aprobarea conținutului-cadru al documentației tehnico-economice aferente investițiilor publice, precum și a structurii și metodologiei de elaborare a devizului general pentru obiective de investiții și lucrări de intervenții.

La stabilirea costului investiției de bază s-au avut în vedere:

- analiza dispersiei costurilor unitare la obiective similare contractate în perioada 2008—2009;
- costul investiției de bază rezultat din rularea listelor cu cantități pe categorii de lucrări în prețuri la nivelul lunii ianuarie 2010.

**II. Domeniu de aplicare**

Prezentul standard se adresează ordonatorilor de credite pentru:

- a) fundamentarea necesarului de fonduri publice pentru finanțarea programelor de investiții în condiții de eficiență economică;
- b) fundamentarea indicatorilor tehnico-economici ai obiectivelor de investiții similare din punct de vedere tehnic obiectivului de referință;

c) ghidarea în analiza ofertelor de către membrii comisiilor de evaluare în vederea adjudecării contractelor privind execuția lucrărilor de construcții pentru realizarea obiectivelor de investiții, similare din punct de vedere tehnic obiectivului de referință.

Prezentul standard se adresează și operatorilor economici pentru elaborarea ofertelor în vederea contractării lucrărilor de construcții.

**III. Obiectiv de referință****III.1. Prezentare generală**

Reabilitarea termică se face pentru un bloc de locuințe având următoarele caracteristici:

Regim de înălțime	P+4E	
Sistem constructiv	Panouri mari integral prefabricate în sistem fagure	
Număr scări	1	
Înălțime de nivel	2,70 m	
Înălțime liberă de nivel	2,52 m	
Tip acoperiș	Terasă necirculabilă	
Număr de apartamente	20	
Componență apartamente	1 cameră	2
	2 camere	10
	3 camere	8

**III.2. Date tehnice**

Ac — arie construită [m <sup>2</sup> ]	274	
Au — arie utilă încălzită [m <sup>2</sup> ]	1.122	
Af <sub>o</sub> — arie fațadă parte opacă [m <sup>2</sup> ]	1.010	
Af <sub>v</sub> — arie fațadă parte vitrată [m <sup>2</sup> ]	160	
Ater — arie terasă [m <sup>2</sup> ]	278	
As — arie planșeu peste subsol [m <sup>2</sup> ]	250	
Aanv — arie anvelopă [m <sup>2</sup> ]	1.698	
Vu — volum util încălzit [m <sup>3</sup> ]	2.827	
indice de formă	0,48	
Au — apartament [m <sup>2</sup> ]	1 cameră	37
	2 camere	52
	3 camere	66

**III.3. Lucrări de intervenții asupra anvelopei clădirii**

FAȚADE	Pereți exteriori de la cota ±0,00 până la cota superioară a aticului	Termosistem cu polistiren expandat ignifugat PEX cu grosimea de 10 cm
	Soclu de la cota ±0,00 până la - 0,50 m sub CTS	Termosistem cu polistiren extrudat ignifugat XPS cu grosimea de 8 cm
TERASĂ		Termoizolație din plăci din polistiren expandat ignifugat cu grosimea de 16 cm și refacerea hidroizolației
TÂMPĂRIE		Tâmplărie PVC pentacamerală cu clapete autoreglante
PLANȘEU PESTE SUBSOL		Termoizolație din plăci din polistiren expandat ignifugat cu grosimea de 8 cm

## III.4. Caracteristici esențiale de calcul

Caracteristica esențială	Act normativ	Denumire/Nivel de performanță
Caracteristici macroseismice	P100-1/2006 Cod de proiectare seismică	Expertiza tehnică calitativă
Clasa de importanță și expunere	P100-1/2006 Cod de proiectare seismică	
Categoria de importanță	Hotărârea Guvernului nr. 766/1997 pentru aprobarea unor regulamente privind calitatea în construcții, cu modificările și completările ulterioare Regulament privind stabilirea categoriei de importanță a construcției	Normală
Zona climatică	C 107—2005 Partea a III-a; Anexa D — Normativ privind calculul termotehnic al elementelor de construcție ale clădirilor	Zona II ( $\Theta_e = -15^{\circ}\text{C}$ ) $\Theta_i = 20^{\circ}\text{C}$
Clasa de performanță energetică	MC 001/3—2006 Metodologia de calcul al performanței energetice a clădirilor	$q_{inc} < 100$ [kW/m <sup>2</sup> , A <sub>U</sub> ]
Coeficientul de transfer termic (U) prin tâmplărie	SREN ISO 10077-1 și 2	Max. 1,3 W/m <sup>2</sup> K <sup>0</sup> pentru PVC
Grad de rezistență la foc	P 118/1999 Normativ de siguranță la foc a construcțiilor	Grad de rezistență la foc — II

## IV. Cost investiție de bază

## IV.1. Cost total

Tabel IV.1.1 (valori informative)

Nr. crt.	Capitolul/Subcapitolele de cheltuieli	Cost total (exclusiv TVA)	
		lei	euro*)
4. Cheltuieli pentru investiția de bază, din care:			
4.1.	Construcții și instalații (C+I)	259.174	61.708
4.1.1.	Arhitectură:		
	Perete parte opacă	127.260	30.300
	Perete parte vitrată	77.280	18.400
	Terasă	42.034	10.008
	Planșeu peste subsol	12.600	3.000
4.1.2.	Structura de rezistență		
4.1.3.	Instalații	—	—
4.2.	Montaj utilaje tehnologice	—	—
4.3.	Utilaje, echipamente tehnologice și funcționale cu montaj	—	—
4.4.	Utilaje fără montaj și echipamente de transport	—	—
4.5.	Dotări	—	—
4.6.	Active necorporale	—	—
<b>Investiție de bază — cost total</b>		<b>259.174</b>	<b>61.708</b>

\*) 1 euro = 4,20 lei (curs luat în calcul la fundamentarea bugetului pentru anul 2010).

Tabel IV.1.2 (valori informative)

Unitate locativă standard		Cost unitar (exclusiv TVA) euro*/m <sup>2</sup> <sub>Au</sub>	Cost total în euro* (exclusiv TVA) pe unitate locativă
Nr. camere	Arie utilă m <sup>2</sup> /apartament		
1 cameră	37	55	2.035
2 camere	52		2.860
3 camere	66		3.630

\*) 1 euro = 4,20 lei (curs luat în calcul la fundamentarea bugetului pentru anul 2010).

#### Precizare

La stabilirea costului total s-au luat în calcul:

- pentru materiale, utilaje și transport: prețurile la nivelul lunii ianuarie 2010;
- pentru manoperă: salariul mediu brut pe ramură comunicat de Institutul Național de Statistică la nivelul mediei anului 2009;
- pentru contribuții asupra salariilor pe care le suportă angajatorul și le include în costuri:

• C.A.S., C.A.S.S., ajutor șomaj, C.C.I., Fond de garantare: cotele în vigoare conform Legii bugetului asigurărilor sociale de stat pe anul 2010 nr. 12/2010;

• pentru accidente de muncă, boli profesionale: cotele în vigoare conform Legii privind asigurarea pentru accidente de muncă și boli profesionale nr. 346/2002, republicată;

— pentru cheltuieli indirecte și profit: procentul de 10% și, respectiv, de 5%;

— pentru distanța de transport:

• transport de materiale 10 km.

#### IV.2. Cost unitar

##### IV.2.1. Cost raportat la metru pătrat arie utilă construcție

Tabel IV.2.1 (valori de referință)

	Cost unitar (exclusiv TVA)	
	lei/m <sup>2</sup> <sub>Au</sub>	euro*/m <sup>2</sup> <sub>Au</sub>
Investiție de bază — cost unitar, din care:	231	55
Construcții + instalații ( C+I)	231	55

\*) 1 euro = 4,20 lei (curs luat în calcul la fundamentarea bugetului pentru anul 2010).

##### IV.2.2. Cost raportat la metru pătrat element construcție

Tabel IV.2.2 (valori de referință)

Denumire element construcție	Cost unitar (exclusiv TVA)	
	lei/m <sup>2</sup> <sub>element</sub>	euro* m <sup>2</sup> <sub>element</sub>
Perete parte opacă	126	30
Perete parte vitrată	483	115
Terasă	151	36
Planșeu peste subsol	50	12

\*) 1 euro = 4,20 lei (curs luat în calcul la fundamentarea bugetului pentru anul 2010).

NOTE:

1. Standardul de cost nu cuprinde cheltuielile aferente următoarelor capitole din structura devizului general al investiției, aprobată prin Hotărârea Guvernului nr. 28/2008:

- cap. 1 — Cheltuieli pentru obținerea și amenajarea terenului;
- cap. 2 — Cheltuieli pentru asigurarea utilităților necesare obiectivului;
- cap. 3 — Cheltuieli pentru proiectare și asistență tehnică;
- cap. 5 — Alte cheltuieli;
- cap. 6 — Cheltuieli pentru probe tehnologice și teste și predare la beneficiar.



2. Pentru eficientizarea cheltuielilor din fonduri publice, pentru următoarele capitole/subcapitole de cheltuieli necuprinse în standardul de cost se iau în considerare următoarele niveluri maxime de cheltuieli, exprimate în procent, astfel:

- |                                       |  |
|---------------------------------------|--|
| a) proiectare și inginerie:           | 3,0% din valoarea investiției de bază; |
| b) consultanță:                       | 1,0% din valoarea investiției de bază; |
| c) asistență tehnică:                 | 1,5% din valoarea investiției de bază; |
| d) organizare de șantier:             | 2,5%;                                  |
| e) cheltuieli diverse și neprevăzute: | 10,0%.                                 |

Valoarea cheltuielilor prevăzute la lit. d) și e) se stabilește conform prevederilor anexei nr. 4 „Metodologie privind elaborarea devizului general pentru obiective de investiții și lucrări de intervenții” la Hotărârea Guvernului nr. 28/2008.

3. Creșterea costului unitar datorată, în principal, influenței zonei seismice și climatice de calcul al amplasamentului investiției, precum și/sau caracteristicilor geomorfologice ale terenului de fundare, diferite de caracteristicile investiției de referință, se justifică distinct în documentația pentru aprobarea indicatorilor tehnico-economici ai investiției.

ANEXA Nr. 2.5

MINISTERUL DEZVOLTĂRII REGIONALE ȘI TURISMULUI	MODERNIZARE DRUM COMUNAL CLASA TEHNICĂ V	Indicativ: SCOST-05/MDRT
	STANDARD DE COST	

### I. Preambul

Standardul de cost constituie document de referință, cu rol de ghidare în promovarea obiectivelor de investiții finanțate din fonduri publice.

Standardul de cost se referă la cheltuielile cuprinse în cap. 4 „Cheltuieli pentru investiția de bază” din Metodologia privind elaborarea devizului general pentru obiective de investiții și lucrări de intervenții, aprobată prin Hotărârea Guvernului nr. 28/2008 privind aprobarea conținutului-cadru al documentației tehnico-economice aferente investițiilor publice, precum și a structurii și metodologiei de elaborare a devizului general pentru obiective de investiții și lucrări de intervenții.

La stabilirea costului investiției de bază s-au avut în vedere:

- analiza dispersiei costurilor unitare la obiective similare contractate în perioada 2008—2009;
- costul investiției de bază rezultat din rularea listelor cu cantități pe categorii de lucrări în prețuri la nivelul lunii ianuarie 2010.

### II. Domeniu de aplicare

Prezentul standard se adresează ordonatorilor de credite pentru:

- a) fundamentarea necesarului de fonduri publice pentru finanțarea programelor de investiții în condiții de eficiență economică;
- b) fundamentarea indicatorilor tehnico-economici ai obiectivelor de investiții similare din punct de vedere tehnic obiectivului de referință;
- c) ghidarea în analiza ofertelor de către membrii comisiilor de evaluare în vederea adjudecării contractelor privind execuția lucrărilor de construcții pentru realizarea obiectivelor de investiții, similare din punct de vedere tehnic obiectivului de referință.

Prezentul standard se adresează și operatorilor economici pentru elaborarea ofertelor în vederea contractării lucrărilor de construcții.

### III. Obiectiv de referință

#### III.1. Prezentare generală: „Modernizare drum comunal — lungime tronson: 5,25 km”

Scop:

- asigurarea conexiunii la rețeaua națională și județeană;
- asigurarea accesibilității unor zone cu potențial la nivel de regiune unde condițiile economice au împiedicat dezvoltarea zonei;
- economisirea timpului și a carburanților;
- reducerea costurilor de operare a autovehiculelor;
- îmbunătățirea capacității portante.

#### III.2. Date tehnice

Traseul nemodernizat are două benzi de circulație, prezentând degradări accentuate.

Situația proiectată urmărește:

- îmbunătățirea elementelor geometrice și a căilor de rulare;
- aducerea structurilor rutiere la parametri tehnici corespunzători categoriei drumului;
- realizarea unui profil transversal cu elemente geometrice care să se încadreze în prevederile legale;
- suprapunerea traseului peste traseul existent;
- asigurarea vitezei de deplasare: 20—40 km/h;
- încadrarea drumului în clasa tehnică V, categoria de importanță C.

Situația proiectată nu cuprinde: lucrări de artă, poduri și podețe.

Pentru drumuri de clasa tehnică V vor fi asigurate:

- lățime parte carosabilă 2 x 2,50 m;
- lățime acostament 2 x 0,50 m;
- pantă transversală carosabil 2,5%;
- pantă transversală acostament 4%.

Sistem rutier propus:

- 4 cm uzura din BA16;
- 4 cm strat de legătură BAD 25;
- 10 cm macadam;
- 15 cm balast pentru reprofilare (grosime medie);
- acostamentele amenajate (balastate);
- asigurarea scurgerii apelor: rigole, șanțuri trapezoidale în afara localităților.

### III.3. Caracteristici esențiale de calcul

Denumire	Clasă/Nivel de performanță
Caracteristica macroseismică a amplasamentului P100-1/2006	$a_g = 0,08 \text{ g}$ ; $T_c = 0,7 \text{ sec.}$
Clasa tehnică	V
Categoria de importanță	„C” — NORMALĂ
Zona climatică STAS 1709/1-90	III
Adâncimea de îngheț STAS 6054-77	70... 80 cm
Presiunea convențională a terenului de fundare NP 112/2004	$P_{conv} = 260 \text{ kPa}$

### III.4. Planuri și secțiuni\*)

#### Secțiune transversală

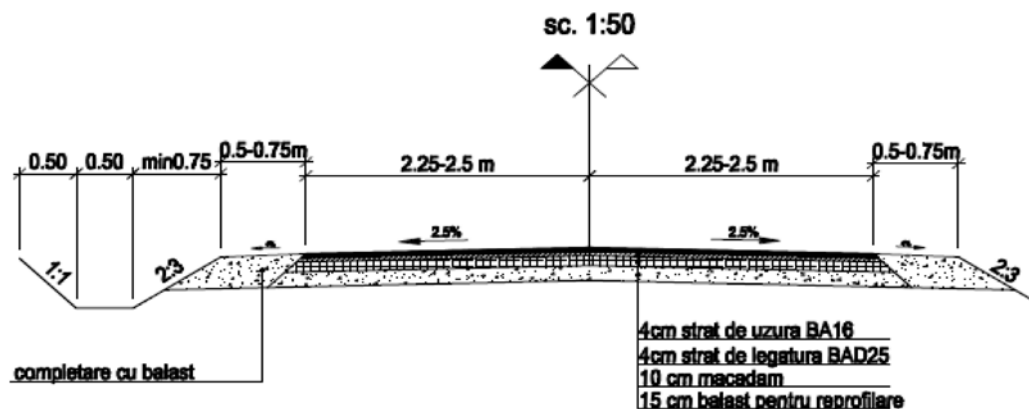

\*) Pct. III.4 este reprodus în facsimil.

## IV. Cost investiție de bază

### IV.1. Cost total

Tabel IV.1 (valori informative)

Nr. crt.	Capitolul/Subcapitolele de cheltuieli	Cost total (exclusiv TVA)	
		lei	euro*)
4. Cheltuieli pentru investiția de bază, din care:			
4.1.	Lucrări de drumuri	3.641.316	866.980
4.1.1.	Sistemul rutier	3.409.707	811.835
4.1.2.	Șanțuri	231.609	55.145
4.2.	Montaj utilaje tehnologice	—	—
4.3.	Utilaje, echipamente tehnologice și funcționale cu montaj	—	—
4.4.	Utilaje fără montaj și echipamente de transport	—	—
4.5.	Dotări	—	—
4.6.	Active necorporale	—	—
<b>Investiție de bază — cost total</b>		<b>3.641.316</b>	<b>866.980</b>

\*) 1 euro = 4,20 lei (curs luat în calcul la fundamentarea bugetului pentru anul 2010).

**Precizare**

La stabilirea costului total s-au luat în calcul:

— pentru materiale, utilaje și transport: prețurile la nivelul lunii ianuarie 2010;

— pentru manoperă: salariul mediu brut pe ramură comunicat de Institutul Național de Statistică la nivelul mediei anului 2009;

— pentru contribuții asupra salariilor pe care le suportă angajatorul și le include în costuri:

• C.A.S., C.A.S.S., ajutor șomaj, C.C.I., Fond de garantare: cotele în vigoare conform Legii bugetului asigurărilor sociale de stat pe anul 2010 nr. 12/2010;

• pentru accidente de muncă, boli profesionale: cotele în vigoare conform Legii nr. 346/2002 privind asigurarea pentru accidente de muncă și boli profesionale, republicată;

— pentru cheltuieli indirecte și profit: procentul de 10% și, respectiv, de 5%;

— pentru distanța de transport: transport materiale 25 km.

**IV.2. Cost unitar**

Tabel IV.2 (valori de referință)

	Cost unitar (exclusiv TVA)	
	lei/km	euro*/km
Investiție de bază — cost unitar, din care:	693.584	165.139
Lucrări de drumuri	693.584	165.139

\*) 1 euro = 4,20 lei (curs luat în calcul la fundamentarea bugetului pentru anul 2010).

**NOTE:**

1. Standardul de cost nu cuprinde cheltuielile aferente următoarelor capitole din structura devizului general al investiției, aprobată prin Hotărârea Guvernului nr. 28/2008:

— cap. 1 — Cheltuieli pentru obținerea și amenajarea terenului;

— cap. 2 — Cheltuieli pentru asigurarea utilităților necesare obiectivului;

— cap. 3 — Cheltuieli pentru proiectare și asistență tehnică;

— cap. 5 — Alte cheltuieli;

— cap. 6 — Cheltuieli pentru probe tehnologice și teste și predare la beneficiar.

2. Pentru eficientizarea cheltuielilor din fonduri publice, pentru următoarele capitole/subcapitole de cheltuieli necuprinse în standardul de cost se iau în considerare următoarele niveluri maxime de cheltuieli, exprimate în procent, astfel:

a) proiectare și inginerie: 3,0% din valoarea investiției de bază;

b) consultanță: 1,0% din valoarea investiției de bază;

c) asistență tehnică: 1,5% din valoarea investiției de bază;

d) organizare de șantier: 2,5%;

e) cheltuieli diverse și neprevăzute: 10,0%.

Valoarea cheltuielilor prevăzute la lit. d) și e) se stabilește conform prevederilor anexei nr. 4 „Metodologie privind elaborarea devizului general pentru obiective de investiții și lucrări de intervenții” la Hotărârea Guvernului nr. 28/2008.

3. Creșterea costului unitar datorată, în principal, influenței zonei seismice și climatice de calcul al amplasamentului investiției, precum și/sau caracteristicilor geomorfologice ale terenului de fundare, diferite de caracteristicile investiției de referință, se justifică distinct în documentația pentru aprobarea indicatorilor tehnico-economici ai investiției.

ANEXA Nr. 2.6

MINISTERUL MEDIULUI ȘI PĂDURILOR	REABILITARE DRUM FORESTIER PRINCIPAL	Indicativ: SCOST-01/MMP
	STANDARD DE COST	

**I. Preambul**

Standardul de cost constituie document de referință, cu rol de ghidare în promovarea obiectivelor de investiții finanțate din fonduri publice.

Standardul de cost se referă la cheltuielile cuprinse în cap. 4 „Cheltuieli pentru investiția de bază” din Metodologia privind elaborarea devizului general pentru obiective de investiții și lucrări de intervenții, aprobată prin Hotărârea Guvernului nr. 28/2008 privind aprobarea conținutului-cadru al documentației tehnico-economice aferente investițiilor publice, precum și a structurii și metodologiei de elaborare a devizului general pentru obiective de investiții și lucrări de intervenții.

La stabilirea costului investiției de bază s-au avut în vedere:

— analiza dispersiei costurilor unitare la obiective similare contractate în perioada 2008—2009;

— costul investiției de bază rezultat din rularea listelor cu cantități pe categorii de lucrări în prețuri la nivelul lunii ianuarie 2010.

## II. Domeniu de aplicare

Prezentul standard se adresează ordonatorilor de credite pentru:

- fundamentarea necesarului de fonduri publice pentru finanțarea programelor de investiții în condiții de eficiență economică;
  - fundamentarea indicatorilor tehnico-economici ai obiectivelor de investiții similare din punct de vedere tehnic obiectivului de referință;
  - ghidarea în analiza ofertelor de către membrii comisiilor de evaluare în vederea adjudecării contractelor privind execuția lucrărilor de construcții pentru realizarea obiectivelor de investiții, similare din punct de vedere tehnic obiectivului de referință.
- Prezentul standard se adresează și operatorilor economici pentru elaborarea ofertelor în vederea contractării lucrărilor de construcții.

## III. Obiectiv de referință

### III.1. Prezentare generală

Traseul drumului forestier se desfășoară în întregime în fondul forestier național, ocupând cu aproximație, definitiv sau temporar, următoarele suprafețe:

— suprafața ocupată definitiv — cca 1,0—1,2 ha/km

• Suprafața ocupată definitiv este formată din platforma și șanțul drumurilor. Această suprafață rămâne în continuare în fond forestier, schimbându-se folosința în „instalații de transport forestier—drumuri”, și reprezintă 0,5% din suprafața deservită de drumurile nou-construite.

Lucrările de refacere a drumurilor forestiere existente nu ocupă suprafețe noi din fondul forestier.

#### Drum forestier axial — trafic 30—50.000 m<sup>3</sup>:

- lățimea platformei drumurilor în aliniament: 5,00 m;
- lățimea părții carosabile în aliniament: 4,00 m;
- raza minimă de racordare în plan orizontal: 20,00 m;
- raza minimă de racordare în serpentină: 15,00 m;
- declivitatea maximă la transportul în gol: 9%;
- declivitatea maximă la transportul în plin: 6%.

### III.2. Date tehnice:

- platforma 5,0 m;
- suprastructura 25—35 cm macadam;
- 10—15 cm balast pentru reprofilare;
- acostamentele amenajate balastate;
- asigurarea scurgerii apelor: rigole, șanțuri de pământ sau dalate;
- lucrări de artă — ziduri de sprijin la apă sau la versant;
- poduri și podețe tubulare.

### III.3. Caracteristici esențiale de calcul

Caracteristica esențială	Categoria de drum	Clasa de importanță	Act normativ
Dimensionare: convoi de calcul	Drum tehnologic*)	A10 — S30	PD 67/80 — reactualizat 1998
Zona climatică		Zona III	

\*) Conform Codului silvic.

### III.4. Planuri și secțiuni caracteristice<sup>1)</sup>

#### Secțiune transversală

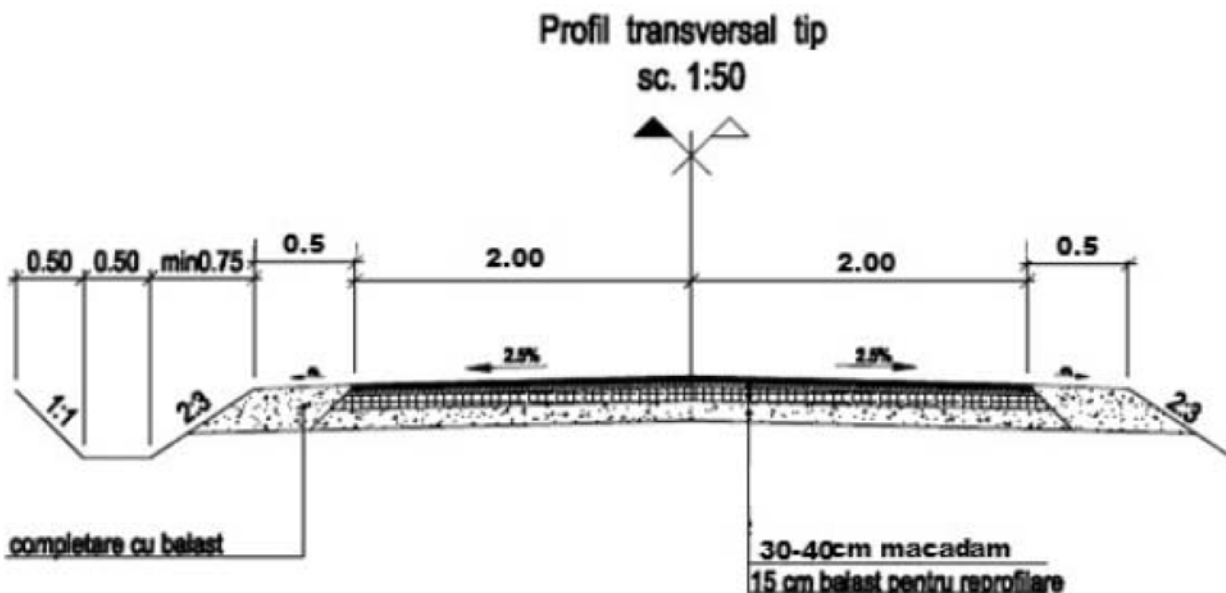

1) Pct. III.4 este reprodus în facsimil.

**III.5. Caracteristicile tehnice ale terenului de amplasament**

În funcție de substratul litologic și de structura orografică, la nivelul țării se disting 3 mari zone:

- zona I — partea estică a Carpaților Orientali, constituită din roci sedimentare;
- zona II — munții Apuseni și partea vestică și de nord a Carpaților Occidentali, constituită din roci magmatice;
- zona III — Carpații Meridionali, Munții Banatului, constituiți din roci metamorfice.

Avându-se în vedere amplasarea acestor drumuri auto forestiere, ele se pot împărți în funcție de zona geografică în care sunt situate, astfel:

- drumuri de șes—colinare; altitudine sub 300 m;
- drumuri de dealuri înalte; altitudine între 300 și 700 m;
- drumuri de munte; altitudine peste 700 m.

În primele două categorii caracteristicile geotehnice sunt în general de formațiuni geologice de vârstă recentă, alcătuite din argile nisipoase sau argile prăfoase de origine deluvială. În aceste zone relieful este domol, cu pante transversale și longitudinale relativ mici, iar cursurile de apă au un caracter permanent, cu albiile stabile.

În cea de a treia zonă de munte caracteristicile fizico-mecanice ale formațiunilor diferă în funcție de natura rocilor de bază. Aceste formațiuni sunt acoperite de argile nisipoase cu fragmente de rocă cu grosimi variabile, în funcție de panta transversală. Astfel, deluviul are grosimi mari în zona I și scade către zonele II și III.

Pantele longitudinale și transversale ale versanților sunt în general accentuate.

Regimul hidrologic de tip torențial al apelor de suprafață este pus în evidență atât de prezența albiilor în formă de V, cât și de numeroasele conuri de dejecție ce se găsesc la baza pantelor. Din cauza pantelor accentuate și a cantităților mari de precipitații, în zonele montane sunt mult mai frecvente alunecările de teren. Datorită rețelei hidrografice dese și alunecărilor de teren, în această zonă se impune executarea unui număr mai mare de lucrări de artă și consolidare, comparativ cu zonele de șes și de coline.

Sistemele rutiere se realizează preponderent cu materiale locale extrase, piatră spartă din derocările din traseu sau balast din albiile pâraielor din zonă.

**IV. Cost investiție de bază****Cost unitar****IV.1. Zona I — partea estică a Carpaților Orientali — sedimentar**

Tabel nr. IV.1

Nr. crt.	Categoriile de lucrări	Costuri unitare — munte (exclusiv TVA)		Costuri unitare — deal înalt (exclusiv TVA)	
		lei/km	euro*)/km	lei/km	euro*)/km
<b>4. Cheltuieli pentru investiția de bază, din care:</b>					
4.1.	Lucrări drum	474.999	113.095	410.004	97.620
4.1.1.	Sistemul rutier				
4.1.2.	Lucrări de artă				
4.1.3.	Poduri, podețe				
4.2.	Montaj utilaje tehnologice	—	—	—	—
4.3.	Utilaje, echipamente tehnologice și funcționale cu montaj	—	—	—	—
4.4.	Utilaje fără montaj și echipamente de transport	—	—	—	—
4.5.	Dotări	—	—	—	—
4.6.	Active necorporale	—	—	—	—
<b>Investiție de bază — cost unitar</b>		<b>474.999</b>	<b>113.095</b>	<b>410.004</b>	<b>97.620</b>

\*) 1 euro = 4,20 lei (curs luat în calcul la fundamentarea bugetului pentru anul 2010).

**IV.2. Zona II — partea vestică a Carpaților Occidentali și munții Apuseni — predominant magmatic**

Tabel nr. IV.2

Nr. crt.	Categoriile de lucrări	Costuri unitare — munte (exclusiv TVA)		Costuri unitare — deal înalt (exclusiv TVA)	
		lei/km	euro*)/km	lei/km	euro*)/km
<b>4. Cheltuieli pentru investiția de bază, din care:</b>					
4.1.	Lucrări drum	465.024	110.720	390.579	92.995
4.1.1.	Sistemul rutier				
4.1.2.	Lucrări de artă				
4.1.3.	Poduri, podețe				
4.2.	Montaj utilaje tehnologice	—	—	—	—

Nr. crt.	Categoriile de lucrări	Costuri unitare — munte (exclusiv TVA)		Costuri unitare — deal înalt (exclusiv TVA)	
		lei/km	euro*)/km	lei/km	euro*)/km
4.3.	Utilaje, echipamente tehnologice și funcționale cu montaj	—	—	—	—
4.4.	Utilaje fără montaj și echipamente de transport	—	—	—	—
4.5.	Dotări	—	—	—	—
4.6.	Active necorporale	—	—	—	—
<b>Investiție de bază — cost unitar</b>		<b>465.024</b>	<b>110.720</b>	<b>390.579</b>	<b>92.995</b>

\*) 1 euro = 4,20 lei (curs luat în calcul la fundamentarea bugetului pentru anul 2010).

#### IV.3. Zona III — Carpații Meridionali și Munții Banatului — roci metamorfice

Tabel nr. IV.3

Nr. crt.	Categoriile de lucrări	Costuri unitare — munte (exclusiv TVA)		Costuri unitare — deal înalt (exclusiv TVA)	
		lei/km	euro*)/km	lei/km	euro*)/km
4. Cheltuieli pentru investiția de bază, din care:					
4.1.	Lucrări drum	457.779	108.995	374.997	89.285
4.1.1.	Sistemul rutier				
4.1.2.	Lucrări de artă				
4.1.3.	Poduri, podețe				
4.2.	Montaj utilaje tehnologice	—	—	—	—
4.3.	Utilaje, echipamente tehnologice și funcționale cu montaj	—	—	—	—
4.4.	Utilaje fără montaj și echipamente de transport	—	—	—	—
4.5.	Dotări	—	—	—	—
4.6.	Active necorporale	—	—	—	—
<b>Investiție de bază — cost unitar</b>		<b>457.779</b>	<b>108.995</b>	<b>374.997</b>	<b>89.285</b>

\*) 1 euro = 4,20 lei (curs luat în calcul la fundamentarea bugetului pentru anul 2010).

#### Precizare

La stabilirea costului s-au luat în calcul:

— pentru materiale, utilaje și transport: prețurile la nivelul lunii ianuarie 2010;

— pentru manoperă: salariul mediu brut pe ramură comunicat de Institutul Național de Statistică la nivelul mediei anului 2009;

— pentru contribuții asupra salariilor pe care le suportă angajatorul și le include în costuri:

• C.A.S., C.A.S.S., ajutor șomaj, C.C.I., Fond de garantare: cotele în vigoare conform Legii bugetului asigurărilor sociale de stat pe anul 2010 nr. 12/2010;

• pentru accidente de muncă, boli profesionale: cotele în vigoare conform Legii nr. 346/2002 privind asigurarea pentru accidente de muncă și boli profesionale, republicată;

— pentru cheltuieli indirecte și profit: procentul de 10% și, respectiv, de 5%;

— pentru distanța de transport:

• transport de materiale cca 25—30 km.

#### NOTE:

1. Standardul de cost nu cuprinde cheltuielile aferente următoarelor capitole din structura devizului general al investiției, aprobată prin Hotărârea Guvernului nr. 28/2008:

— cap. 1 — Cheltuieli pentru obținerea și amenajarea terenului;

— cap. 2 — Cheltuieli pentru asigurarea utilităților necesare obiectivului;

— cap. 3 — Cheltuieli pentru proiectare și asistență tehnică;

— cap. 5 — Alte cheltuieli;

— cap. 6 — Cheltuieli pentru probe tehnologice și teste și predare la beneficiar.

2. Pentru eficientizarea cheltuielilor din fonduri publice, pentru următoarele capitole/subcapitole de cheltuieli necuprinse în standardul de cost se iau în considerare următoarele niveluri maxime de cheltuieli, exprimate în procente, astfel:

- |                                       |  |
|---------------------------------------|--|
| a) proiectare și inginerie:           | 3,0% din valoarea investiției de bază; |
| b) consultanță:                       | 1,0% din valoarea investiției de bază; |
| c) asistență tehnică:                 | 1,5% din valoarea investiției de bază; |
| d) organizare de șantier:             | 2,5%;                                  |
| e) cheltuieli diverse și neprevăzute: | 10,0%.                                 |

Valoarea cheltuielilor prevăzute la lit. d) și e) se stabilește conform prevederilor anexei nr. 4 „Metodologie privind elaborarea devizului general pentru obiective de investiții și lucrări de intervenții” la Hotărârea Guvernului nr. 28/2008.

3. Creșterea costului unitar datorată, în principal, influenței zonei seismice și climatice de calcul al amplasamentului investiției, precum și/sau caracteristicilor geomorfologice ale terenului de fundare, diferite de caracteristicile investiției de referință, se justifică distinct în documentația pentru aprobarea indicatorilor tehnico-economici ai investiției.

ANEXA Nr. 2.7

MINISTERUL MEDIULUI ȘI PĂDURILOR	REABILITARE DRUM FORESTIER SECUNDAR	Indicativ: SCOST-02/MMP
	STANDARD DE COST	

### I. Preambul

Standardul de cost constituie document de referință, cu rol de ghidare în promovarea obiectivelor de investiții finanțate din fonduri publice.

Standardul de cost se referă la cheltuielile cuprinse în cap. 4 „Cheltuieli pentru investiția de bază” din Metodologia privind elaborarea devizului general pentru obiective de investiții și lucrări de intervenții, aprobată prin Hotărârea Guvernului nr. 28/2008 privind aprobarea conținutului-cadru al documentației tehnico-economice aferente investițiilor publice, precum și a structurii și metodologiei de elaborare a devizului general pentru obiective de investiții și lucrări de intervenții.

La stabilirea costului investiției de bază s-au avut în vedere:

- analiza dispersiei costurilor unitare la obiective similare contractate în perioada 2008—2009;
- costul investiției de bază rezultat din rularea listelor cu cantități pe categorii de lucrări în prețuri la nivelul lunii ianuarie 2010.

### II. Domeniu de aplicare

Prezentul standard se adresează ordonatorilor de credite pentru:

- fundamentarea necesarului de fonduri publice pentru finanțarea programelor de investiții în condiții de eficiență economică;
- fundamentarea indicatorilor tehnico-economici ai obiectivelor de investiții similare din punct de vedere tehnic obiectivului de referință;
- ghidarea în analiza ofertelor de către membrii comisiilor de evaluare în vederea adjudecării contractelor privind execuția lucrărilor de construcții pentru realizarea obiectivelor de investiții, similare din punct de vedere tehnic obiectivului de referință.

Prezentul standard se adresează și operatorilor economici pentru elaborarea ofertelor în vederea contractării lucrărilor de construcții.

### III. Obiectiv de referință

#### III.1. Prezentare generală

Traseul drumului forestier se desfășoară în întregime în fondul forestier național, ocupând cu aproximație, definitiv sau temporar, următoarele suprafețe:

— suprafața ocupată definitiv — cca 1,0—1,2 ha/km

• Suprafața ocupată definitiv este formată din platforma și șanțul drumurilor. Această suprafață rămâne în continuare în fond forestier, schimbându-se folosința în „instalații de transport forestier—drumuri”, și reprezintă 0,5% din suprafața deservită de drumurile nou-construite.

Lucrările de refacere a drumurilor forestiere existente nu ocupă suprafețe noi din fondul forestier.

#### Drum forestier colector — trafic variabil:

- |  |         |
|--|---------|
| — lățimea platformei drumurilor în aliniament: | 3,50 m; |
| — lățimea părții carosabile în aliniament:     | 2,50 m; |
| — raza minimă de racordare în plan orizontal:  | 15 m;   |
| — raza minimă de racordare în serpentină:      | 13 m;   |
| — declivitatea maximă la transportul în gol:   | 12%;    |
| — declivitatea maximă la transportul în plin:  | 9%;     |

— sistemul rutier, împietruire simplă în unul sau două straturi în grosimi medii de 20—40 cm după compactare, alcătuit din balast sau piatră spartă;

— lucrările de artă cu caracter definitiv, dimensionate la convoiul de calcul A10—S30 și cu verificarea la convoiul ATF25.

Sistemele rutiere se realizează preponderent cu materiale locale extrase, piatră spartă din derocările din traseu sau balast din albiile pâraielor din zonă.

**III.2. Date tehnice:**

- platforma 3,5 m;
- suprastructura 20—30 cm împietruire simplă;
- 10—15 cm balast pentru reprofilare;
- acostamentele amenajate balastate;
- asigurarea scurgerii apelor: rigole, șanțuri de pământ sau dalate;
- lucrări de artă — ziduri de sprijin la apă sau la versant;
- poduri și podețe tubulare.

**III.3. Caracteristici esențiale de calcul**

Caracteristica esențială	Categoria de drum	Clasa de importanță	Act normativ
Dimensionare: convoi de calcul	Drum tehnologic*)	A10 — S30	PD 67/80 — reactualizat 1998
Zona climatică		Zona III	

\*) Conform Codului silvic.

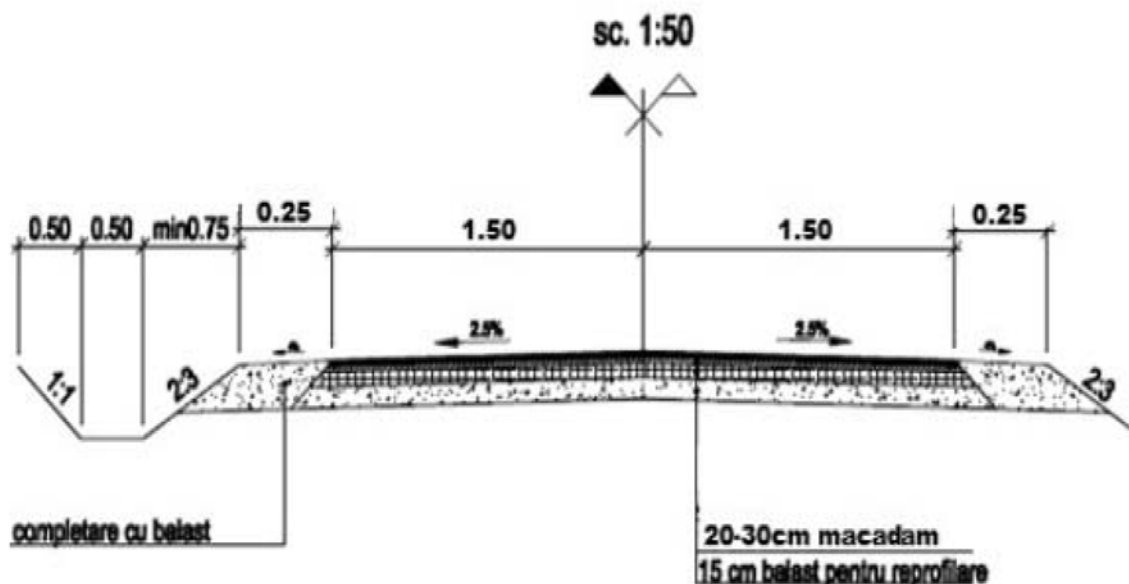
**III.4. Planuri și secțiuni caracteristice<sup>1)</sup>**Secțiune transversală**Profil transversal tip**

1) Pct. III.4 este reprodus în facsimil.

**III.5. Caracteristicile tehnice ale terenului de amplasament**

În funcție de substratul litologic și structura orografică, la nivelul țării se disting 3 mari zone:

- zona I — partea estică a Carpaților Orientali, constituită din roci sedimentare;
- zona II — munții Apuseni și partea vestică și de nord a Carpaților Occidentali, constituită din roci magmatice;
- zona III — Carpații Meridionali și Munții Banatului, constituiți din roci metamorfice.

Având în vedere amplasarea acestor drumuri auto forestiere, ele se pot împărți în funcție de zona geografică în care sunt situate, astfel:

- drumuri de șes—colinare; altitudine sub 300 m;
- drumuri de dealuri înalte; altitudine între 300 și 700 m;
- drumuri de munte; altitudine peste 700 m.

În primele două categorii caracteristicile geotehnice sunt în general de formațiuni geologice de vârstă recentă, alcătuite din argile nisipoase sau argile prăfoase de origine deluvială. În aceste zone relieful este domol, cu pante transversale și longitudinale relativ mici, iar cursurile de apă au un caracter permanent, cu albie stabile.

În cea de a treia zonă de munte caracteristicile fizico-mecanice ale formațiunilor diferă în funcție de natura rocilor de bază. Aceste formațiuni sunt acoperite de argile nisipoase cu fragmente de rocă cu grosimi variabile, în funcție de panta transversală. Astfel, deluviul are grosimi mari în zona I și scade către zonele II și III.

Pantele longitudinale și transversale ale versanților sunt în general accentuate.



Regimul hidrologic de tip torențial al apelor de suprafață este pus în evidență atât de prezența albiilor în formă de V, cât și de numeroasele conuri de dejecție ce se găsesc la baza pantelor. Din cauza pantelor accentuate și a cantităților mari de precipitații, în zonele montane sunt mult mai frecvente alunecările de teren. Datorită rețelei hidrografice dese și alunecărilor de teren, în această zonă se impune executarea unui număr mai mare de lucrări de artă și consolidare.

#### IV. Cost investiție de bază

##### Cost unitar

##### IV.1. Zona I — partea estică a Carpaților Orientali — sedimentar

Tabel nr. IV.1

Nr. crt.	Categoriile de lucrări	Costuri unitare — munte (exclusiv TVA)		Costuri unitare — deal înalt (exclusiv TVA)		Costuri unitare — șes colinar (exclusiv TVA)	
		lei/km	euro*)/km	lei/km	euro*)/km	lei/km	euro*)/km
4. Cheltuieli pentru investiția de bază, din care:							
4.1.	Lucrări drum	285.999	68.095	231.000	55.000	189.000	45.000
4.1.1.	Sistemul rutier						
4.1.2.	Lucrări de artă						
4.1.3.	Poduri, podețe						
4.2.	Montaj utilaje tehnologice	—	—	—	—	—	—
4.3.	Utilaje, echipamente tehnologice și funcționale cu montaj	—	—	—	—	—	—
4.4.	Utilaje fără montaj și echipamente de transport	—	—	—	—	—	—
4.5.	Dotări	—	—	—	—	—	—
4.6.	Active necorporale	—	—	—	—	—	—
<b>Investiție de bază — cost unitar</b>		<b>285.999</b>	<b>68.095</b>	<b>231.000</b>	<b>55.000</b>	<b>189.000</b>	<b>45.000</b>

\*) 1 euro = 4,20 lei (curs luat în calcul la fundamentarea bugetului pentru anul 2010).

##### IV.2. Zona II — partea vestică a Carpaților Occidentali și munții Apuseni — predominant magmatic

Tabel nr. IV.2

Nr. crt.	Categoriile de lucrări	Costuri unitare — munte (exclusiv TVA)		Costuri unitare — deal înalt (exclusiv TVA)		Costuri unitare — șes colinar (exclusiv TVA)	
		lei/km	euro*)/km	lei/km	euro*)/km	lei/km	euro*)/km
4. Cheltuieli pentru investiția de bază, din care:							
4.1.	Lucrări drum	319.914	76.170	273.000	65.000	214.998	51.190
4.1.1.	Sistemul rutier						
4.1.2.	Lucrări de artă						
4.1.3.	Poduri, podețe						
4.2.	Montaj utilaje tehnologice	—	—	—	—	—	—
4.3.	Utilaje, echipamente tehnologice și funcționale cu montaj	—	—	—	—	—	—
4.4.	Utilaje fără montaj și echipamente de transport	—	—	—	—	—	—
4.5.	Dotări	—	—	—	—	—	—
4.6.	Active necorporale	—	—	—	—	—	—
<b>Investiție de bază — cost unitar</b>		<b>319.914</b>	<b>76.170</b>	<b>273.000</b>	<b>65.000</b>	<b>214.998</b>	<b>51.190</b>

\*) 1 euro = 4,20 lei (curs luat în calcul la fundamentarea bugetului pentru anul 2010).

## IV.3. Zona III — Carpații Meridionali și Munții Banatului — roci metamorfice

Tabel nr. IV.3

Nr. crt.	Categoriile de lucrări	Costuri unitare — munte (exclusiv TVA)		Costuri unitare — deal înalt (exclusiv TVA)		Costuri unitare — șes colinar (exclusiv TVA)	
		lei/km	euro*)/km	lei/km	euro*)/km	lei/km	euro*)/km
4. Cheltuieli pentru investiția de bază, din care:							
4.1.	Lucrări drum	300.090	71.450	273.000	65.000	224.994	53.570
4.1.1.	Sistemul rutier						
4.1.2.	Lucrări de artă						
4.1.3.	Poduri, podețe						
4.2.	Montaj utilaje tehnologice	—	—	—	—	—	—
4.3.	Utilaje, echipamente tehnologice și funcționale cu montaj	—	—	—	—	—	—
4.4.	Utilaje fără montaj și echipamente de transport	—	—	—	—	—	—
4.5.	Dotări	—	—	—	—	—	—
4.6.	Active necorporale	—	—	—	—	—	—
<b>Investiție de bază — cost unitar</b>		<b>300.090</b>	<b>71.450</b>	<b>273.000</b>	<b>65.000</b>	<b>224.994</b>	<b>53.570</b>

\*) 1 euro = 4,20 lei (curs luat în calcul la fundamentarea bugetului pentru anul 2010).

Precizare

La stabilirea costului s-au luat în calcul:

— pentru materiale, utilaje și transport: prețurile la nivelul lunii ianuarie 2010;

— pentru manoperă: salariul mediu brut pe ramură comunicat de Institutul Național de Statistică la nivelul mediei anului 2009;

— pentru contribuții asupra salariilor pe care le suportă angajatorul și le include în costuri:

• C.A.S., C.A.S.S., ajutor șomaj, C.C.I., Fond de garantare: cotele în vigoare conform Legii bugetului asigurărilor sociale de stat pe anul 2010 nr. 12/2010;

• pentru accidente de muncă, boli profesionale: cotele în vigoare conform Legii nr. 346/2002 privind asigurarea pentru accidente de muncă și boli profesionale, republicată;

— pentru cheltuieli indirecte și profit: procentul de 10% și, respectiv, de 5%;

— pentru distanța de transport materiale cca 25—30 km.

## NOTE:

1. Standardul de cost nu cuprinde cheltuielile aferente următoarelor capitole din structura devizului general al investiției, aprobată prin Hotărârea Guvernului nr. 28/2008:

— cap. 1 — Cheltuieli pentru obținerea și amenajarea terenului;

— cap. 2 — Cheltuieli pentru asigurarea utilităților necesare obiectivului;

— cap. 3 — Cheltuieli pentru proiectare și asistență tehnică;

— cap. 5 — Alte cheltuieli;

— cap. 6 — Cheltuieli pentru probe tehnologice și teste și predare la beneficiar.

2. Pentru eficientizarea cheltuielilor din fonduri publice, pentru următoarele capitole/subcapitole de cheltuieli necuprinse în standardul de cost se iau în considerare următoarele niveluri maxime de cheltuieli, exprimate în procente, astfel:

- |                                       |  |
|---------------------------------------|--|
| a) proiectare și inginerie:           | 3,0% din valoarea investiției de bază; |
| b) consultanță:                       | 1,0% din valoarea investiției de bază; |
| c) asistență tehnică:                 | 1,5% din valoarea investiției de bază; |
| d) organizare de șantier:             | 2,5%;                                  |
| e) cheltuieli diverse și neprevăzute: | 10,0%.                                 |

Valoarea cheltuielilor prevăzute la lit. d) și e) se stabilește conform prevederilor anexei nr. 4 „Metodologie privind elaborarea devizului general pentru obiective de investiții și lucrări de intervenții” la Hotărârea Guvernului nr. 28/2008.

3. Creșterea costului unitar datorată, în principal, influenței zonei seismice și climatice de calcul al amplasamentului investiției, precum și/sau caracteristicilor geomorfologice ale terenului de fundare, diferite de caracteristicile investiției de referință, se justifică distinct în documentația pentru aprobarea indicatorilor tehnico-economici ai investiției.

MINISTERUL MEDIULUI	REABILITARE DRUM FORESTIER MAGISTRAL	Indicativ: SCOST-01/MMP
	STANDARD DE COST	

### I. Preambul

Standardul de cost constituie document de referință, cu rol de ghidare în promovarea obiectivelor de investiții finanțate din fonduri publice.

Standardul de cost se referă la cheltuielile cuprinse în cap. 4 „Cheltuieli pentru investiția de bază” din Metodologia privind elaborarea devizului general pentru obiective de investiții și lucrări de intervenții, aprobată prin Hotărârea Guvernului nr. 28/2008 privind aprobarea conținutului-cadru al documentației tehnico-economice aferente investițiilor publice, precum și a structurii și metodologiei de elaborare a devizului general pentru obiective de investiții și lucrări de intervenții.

La stabilirea costului investiției de bază s-au avut în vedere:

— analiza dispersiei costurilor unitare la obiective similare contractate în perioada 2008—2009;

— costul investiției de bază rezultat din rularea listelor cu cantități pe categorii de lucrări în prețuri la nivelul lunii ianuarie 2010.

### II. Domeniu de aplicare

Prezentul standard se adresează ordonatorilor de credite pentru:

a) fundamentarea necesarului de fonduri publice pentru finanțarea programelor de investiții în condiții de eficiență economică;

b) fundamentarea indicatorilor tehnico-economici ai obiectivelor de investiții similare din punct de vedere tehnic obiectivului de referință;

c) ghidarea în analiza ofertelor de către membrii comisiilor de evaluare în vederea adjudecării contractelor privind execuția lucrărilor de construcții pentru realizarea obiectivelor de investiții, similare din punct de vedere tehnic obiectivului de referință.

Prezentul standard se adresează și operatorilor economici pentru elaborarea ofertelor în vederea contractării lucrărilor de construcții.

### III. Obiectiv de referință

#### III.1. Prezentare generală

Traseul drumului forestier se desfășoară în întregime în fondul forestier național, ocupând cu aproximație, definitiv sau temporar, următoarele suprafețe:

— suprafața ocupată definitiv cca 1,0—1,2 ha/km

• Suprafața ocupată definitiv este formată din platforma și șanțul drumurilor. Această suprafață rămâne în continuare în fond forestier, schimbându-se folosința în „instalații de transport forestier—drumuri”, și reprezintă 0,5% din suprafața deservită de drumurile nou-construite.

Lucrările de refacere a drumurilor forestiere existente nu ocupă suprafețe noi din fondul forestier.

#### Drum forestier magistral — trafic < 50.000 mc:

— lățimea platformei drumurilor în aliniament: 7,00 m;

— lățimea părții carosabile în aliniament: 6,00 m;

— raza minimă de racordare în plan orizontal: 25 m;

— raza minimă de racordare în serpentină: 15 m;

— declivitatea maximă la transportul în gol: 9%;

— declivitatea maximă la transportul în plin: 6%.

#### III.2. Date tehnice:

— platforma 7,0 m;

— suprastructura 30—40 cm macadam;

— 10—15 cm balast pentru reprofilare;

— acostamentele amenajate balastate;

— asigurarea scurgerii apelor: rigole, șanțuri de pământ sau dalate;

— lucrări de artă — ziduri de sprijin la apă sau la versant;

— poduri și podețe tubulare.

#### III.3. Caracteristici esențiale de calcul

Caracteristica esențială	Categoria de drum	Clasa de importanță	Act normativ
Dimensionare: convoi de calcul	Drum tehnologic*)	A10 — S30	PD 67/80 — reactualizat 1998
Zona climatică		Zona III	

\*) Conform Codului silvic.

## III.4. Planuri și secțiuni caracteristice\*)

Secțiune transversală

## Profil transversal tip

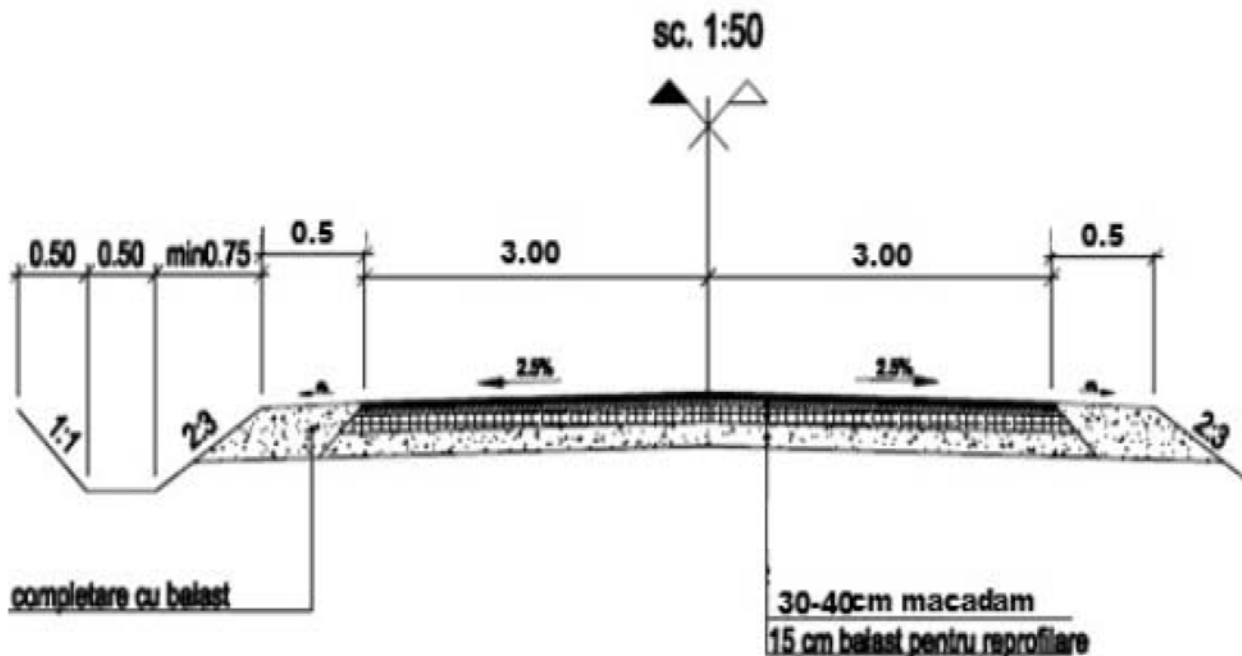

\*) Pct. III.4 este reprodus în facsimil.

## III.5. Caracteristicile tehnice ale terenului de amplasament

În funcție de substratul litologic și structura orografică, la nivelul țării se disting 3 mari zone:

- zona I — partea estică a Carpaților Orientali, constituită din roci sedimentare;
- zona II — munții Apuseni și partea vestică și de nord a Carpaților Occidentali, constituită din roci magmatice;
- zona III — Carpații Meridionali și Munții Banatului, constituiți din roci metamorfice.

Având în vedere amplasarea acestor drumuri auto forestiere, ele se pot împărți în funcție de zona geografică în care sunt situate, astfel:

- drumuri de șes—colinare; altitudine sub 300 m;
- drumuri de dealuri înalte; altitudine între 300 și 700 m;
- drumuri de munte; altitudine peste 700 m.

În primele două categorii caracteristicile geotehnice sunt în general de formațiuni geologice de vârstă recentă, alcătuite din argile nisipoase sau argile prăfoase de origine deluvială. În aceste zone relieful este domol, cu pante transversale și longitudinale relativ mici, iar cursurile de apă au un caracter permanent, cu albiile stabile.

În cea de-a treia zonă de munte caracteristicile fizico-mecanice ale formațiunilor diferă în funcție de natura rocilor de bază. Aceste formațiuni sunt acoperite de argile nisipoase cu fragmente de rocă cu grosimi variabile, în funcție de panta transversală. Astfel, deluviul are grosimi mari în zona I și scade către zonele II și III.

Pantele longitudinale și transversale ale versanților sunt în general accentuate.

Regimul hidrologic de tip torențial al apelor de suprafață este pus în evidență atât de prezența albiilor în formă de V, cât și de numeroasele conuri de dejecție ce se găsesc la baza pantelor. Din cauza pantelor accentuate și a cantităților mari de precipitații, în zonele montane sunt mult mai frecvente alunecările de teren. Datorită rețelei hidrografice dese și alunecărilor de teren, în această zonă se impune executarea unui număr mai mare de lucrări de artă și consolidare, comparativ cu zonele de șes și de coline.

Sistemele rutiere se realizează preponderent cu materiale locale extrase, piatră spartă din derocările din traseu sau balast din albiile pâraielor din zonă.

**IV. Cost investiție de bază****Cost unitar****IV.1. Zona I — partea estică a Carpaților Orientali — sedimentar**

Tabel nr. IV.1

Nr. crt.	Categoriile de lucrări	Costuri unitare — munte (exclusiv TVA)	
		lei/km	euro*)/km
4. Cheltuieli pentru investiția de bază, din care:			
4.1.	Lucrări drum	594.993	141.665
4.1.1.	Sistemul rutier		
4.1.2.	Lucrări de artă		
4.1.3.	Poduri, podețe		
4.2.	Montaj utilaje tehnologice	—	—
4.3.	Utilaje, echipamente tehnologice și funcționale cu montaj	—	—
4.4.	Utilaje fără montaj și echipamente de transport	—	—
4.5.	Dotări	—	—
4.6.	Active necorporale	—	—
<b>Investiție de bază — cost unitar</b>		<b>594.993</b>	<b>141.665</b>

\*) 1 euro = 4,20 lei (curs luat în calcul la fundamentarea bugetului pentru anul 2010).

**IV.2. Zona II — partea vestică a Carpaților Occidentali și munții Apuseni — predominant magmatic**

Tabel nr. IV.2

Nr. crt.	Categoriile de lucrări	Costuri unitare — munte (exclusiv TVA)	
		lei/km	euro*)/km
4. Cheltuieli pentru investiția de bază, din care:			
4.1.	Lucrări drum	584.976	139.280
4.1.1.	Sistemul rutier		
4.1.2.	Lucrări de artă		
4.1.3.	Poduri, podețe		
4.2.	Montaj utilaje tehnologice	—	—
4.3.	Utilaje, echipamente tehnologice și funcționale cu montaj	—	—
4.4.	Utilaje fără montaj și echipamente de transport	—	—
4.5.	Dotări	—	—
4.6.	Active necorporale	—	—
<b>Investiție de bază — cost unitar</b>		<b>584.976</b>	<b>139.280</b>

\*) 1 euro = 4,20 lei (curs luat în calcul la fundamentarea bugetului pentru anul 2010).

**IV.3. Zona III — Carpații Meridionali și Munții Banatului — roci metamorfice**

Tabel nr. IV.3

Nr. crt.	Categoriile de lucrări	Costuri unitare — munte (exclusiv TVA)	
		lei/km	euro*)/km
4. Cheltuieli pentru investiția de bază, din care:			
4.1.	Lucrări drum	564.984	134.520
4.1.1.	Sistemul rutier		

Nr. crt.	Categoriile de lucrări	Costuri unitare — munte (exclusiv TVA)	
		lei/km	euro*)/km
4.1.2.	Lucrări de artă		
4.1.3.	Poduri, podețe		
4.2.	Montaj utilaje tehnologice	—	—
4.3.	Utilaje, echipamente tehnologice și funcționale cu montaj	—	—
4.4.	Utilaje fără montaj și echipamente de transport	—	—
4.5.	Dotări	—	—
4.6.	Active necorporale	—	—
<b>Investiție de bază — cost unitar</b>		<b>564.984</b>	<b>134.520</b>

\*) 1 euro = 4,20 lei (curs luat în calcul la fundamentarea bugetului pentru anul 2010).

#### Precizare

La stabilirea costului total s-au luat în calcul:

- pentru materiale, utilaje și transport: prețurile la nivelul lunii ianuarie 2010;
- pentru manoperă: salariul mediu brut pe ramură comunicat de Institutul Național de Statistică la nivelul mediei anului 2009;
- pentru contribuții asupra salariilor pe care le suportă angajatorul și le include în costuri:
  - C.A.S., C.A.S.S., ajutor șomaj, C.C.I., Fond de garantare: cotele în vigoare conform Legii bugetului asigurărilor sociale de stat pe anul 2010 nr. 12/2010;
  - pentru accidente de muncă, boli profesionale: cotele în vigoare conform Legii nr. 346/2002 privind asigurarea pentru accidente de muncă și boli profesionale, republicată;
- pentru cheltuieli indirecte și profit: procentul de 10% și, respectiv, de 5%;
- pentru distanța de transport:
  - transport de materiale cca 25—30 km.

#### NOTE:

1. Standardul de cost nu cuprinde cheltuielile aferente următoarelor capitole din structura devizului general al investiției, aprobată prin Hotărârea Guvernului nr. 28/2008:

- cap. 1 — Cheltuieli pentru obținerea și amenajarea terenului;
- cap. 2 — Cheltuieli pentru asigurarea utilităților necesare obiectivului;
- cap. 3 — Cheltuieli pentru proiectare și asistență tehnică;
- cap. 5 — Alte cheltuieli;
- cap. 6 — Cheltuieli pentru probe tehnologice și teste și predare la beneficiar.

2. Pentru eficientizarea cheltuielilor din fonduri publice, pentru următoarele capitole/subcapitole de cheltuieli necuprinse în standardul de cost se iau în considerare următoarele niveluri maxime de cheltuieli, exprimate în procente, astfel:

- |                                       |  |
|---------------------------------------|--|
| a) proiectare și inginerie:           | 3,0% din valoarea investiției de bază; |
| b) consultanță:                       | 1,0% din valoarea investiției de bază; |
| c) asistență tehnică:                 | 1,5% din valoarea investiției de bază; |
| d) organizare de șantier:             | 2,5%;                                  |
| e) cheltuieli diverse și neprevăzute: | 10,0%.                                 |

Valoarea cheltuielilor prevăzute la lit. d) și e) se stabilește conform prevederilor anexei nr. 4 „Metodologie privind elaborarea devizului general pentru obiective de investiții și lucrări de intervenții” la Hotărârea Guvernului nr. 28/2008.

3. Creșterea costului unitar datorată, în principal, influenței zonei seismice și climatice de calcul al amplasamentului investiției, precum și/sau caracteristicilor geomorfologice ale terenului de fundare, diferite de caracteristicile investiției de referință, se justifică distinct în documentația pentru aprobarea indicatorilor tehnico-economici ai investiției.

MINISTERUL MEDIULUI ȘI PĂDURILOR	DRUM FORESTIER SECUNDAR	Indicativ: SCOST-04/MMP
	STANDARD DE COST	

### I. Preambul

Standardul de cost constituie document de referință, cu rol de ghidare în promovarea obiectivelor de investiții finanțate din fonduri publice.

Standardul de cost se referă la cheltuielile cuprinse în cap. 4 „Cheltuieli pentru investiția de bază” din Metodologia privind elaborarea devizului general pentru obiective de investiții și lucrări de intervenții, aprobată prin Hotărârea Guvernului nr. 28/2008 privind aprobarea conținutului-cadru al documentației tehnico-economice aferente investițiilor publice, precum și a structurii și metodologiei de elaborare a devizului general pentru obiective de investiții și lucrări de intervenții.

La stabilirea costului investiției de bază s-au avut în vedere:

— analiza dispersiei costurilor unitare la obiective similare contractate în perioada 2008—2009;

— costul investiției de bază rezultat din rularea listelor cu cantități pe categorii de lucrări în prețuri la nivelul lunii ianuarie 2010.

### II. Domeniu de aplicare

Prezentul standard se adresează ordonatorilor de credite pentru:

a) fundamentarea necesarului de fonduri publice pentru finanțarea programelor de investiții în condiții de eficiență economică;

b) fundamentarea indicatorilor tehnico-economici ai obiectivelor de investiții similare din punct de vedere tehnic obiectivului de referință;

c) ghidarea în analiza ofertelor de către membrii comisiilor de evaluare în vederea adjudecării contractelor privind execuția lucrărilor de construcții pentru realizarea obiectivelor de investiții, similare din punct de vedere tehnic obiectivului de referință.

Prezentul standard se adresează și operatorilor economici pentru elaborarea ofertelor în vederea contractării lucrărilor de construcții.

### III. Obiectiv de referință

#### III.1. Prezentare generală

Traseele drumurilor forestiere propuse a se executa se desfășoară în întregime în fondul forestier național, ocupând cu aproximație, definitiv sau temporar, următoarele suprafețe:

— suprafața ocupată definitiv cca 1,0—1,2 ha/km,

— suprafața ocupată temporar cca 0,4—0,6 ha/km.

• Suprafața ocupată definitiv este formată din platforma și șanțul drumurilor. Această suprafață rămâne în continuare în fond forestier, schimbându-se folosința în „instalații de transport forestier-drumuri” și reprezintă 0,5% din suprafața deservită de drumurile nou-construite.

• Suprafața ocupată temporar este formată din suprafața ocupată de taluzele drumurilor și depozitele de terasamente.

Această suprafață este ocupată numai pe durata construcției drumului, urmând ca după terminarea execuției să fie împădurită, reintrând în circuitul productiv, și reprezintă 0,3% din suprafața deservită de drumurile nou-construite.

#### Drum forestier colector — trafic variabil:

— lățimea platformei drumurilor în aliniament: 3,50 m;

— lățimea părții carosabile în aliniament: 2,50 m;

— raza minimă de racordare în plan orizontal: 15 m;

— raza minimă de racordare în serpentină: 13 m;

— declivitatea maximă la transportul în gol: 12%;

— declivitatea maximă la transportul în plin: 9%;

— sistemul rutier, împietruire simplă în unul sau două straturi în grosimi medii de 20—40 cm după compactare, alcătuit din balast sau piatră spartă;

— lucrările de artă cu caracter definitiv, dimensionate la convoiul de calcul A10—S30 și cu verificarea la convoiul ATF25.

Sistemele rutiere se realizează preponderent cu materiale locale extrase, piatră spartă din derocările din traseu sau balast din albiile pâraielor din zonă.

#### III.2. Date tehnice:

— platforma 3,5 m;

— suprastructura 20—30 cm împietruire simplă;

— 10—15 cm balast pentru reprofilare;

— acostamentele amenajate balastate;

— asigurarea scurgerii apelor: rigole, șanțuri de pământ sau dalate;

— lucrări de artă — ziduri de sprijin la apă sau la versant;

— poduri și podețe tubulare.

#### III.3. Caracteristici esențiale de calcul

Caracteristica esențială	Categoria de drum	Clasa de importanță	Act normativ
Dimensionare: convoi de calcul	Drum tehnologic*)	A10—S30	PD 67/80 — reactualizat 1998
Zona climatică		Zona III	

\*) Conform Codului silvic.

III.4. Planuri și secțiuni caracteristice<sup>1)</sup>

## Secțiune transversală

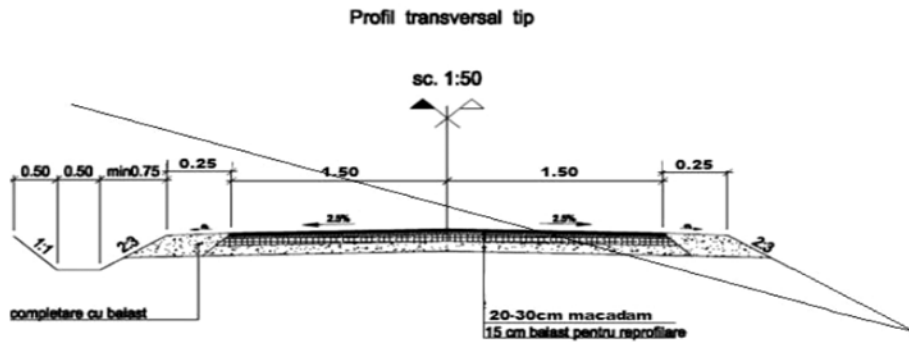

<sup>1)</sup> Pct. III.4 este reprodus în facsimil.

## III.5. Caracteristicile tehnice ale terenului de amplasament

În funcție de substratul litologic și structura orografică, la nivelul țării se disting 3 mari zone:

- zona I — partea estică a Carpaților Orientali, constituită din roci sedimentare;
- zona II — munții Apuseni și partea vestică și de nord a Carpaților Occidentali, constituită din roci magmatice;
- zona III — Carpații Meridionali și Munții Banatului, constituiți din roci metamorfice.

Având în vedere amplasarea acestor drumuri auto forestiere, ele se pot împărți în funcție de zona geografică în care sunt situate, astfel:

- drumuri de șes—colinare; altitudine sub 300 m;
- drumuri de dealuri înalte ; altitudine între 300 și 700 m;
- drumuri de munte; altitudine peste 700 m.

În primele două categorii caracteristicile geotehnice sunt în general de formațiuni geologice de vârstă recentă, alcătuite din argile nisipoase sau argile prăfoase de origine deluvială. În aceste zone relieful este domol, cu pante transversale și longitudinale relativ mici, iar cursurile de apă au un caracter permanent, cu albiile stabile.

În cea de-a treia zonă de munte caracteristicile fizico-mecanice ale formațiunilor diferă în funcție de natura rocilor de bază. Aceste formațiuni sunt acoperite de argile nisipoase cu fragmente de rocă cu grosimi variabile, în funcție de panta transversală. Astfel, deluviul are grosimi mari în zona I și scade către zonele II și III.

Pantele longitudinale și transversale ale versanților sunt în general accentuate.

Regimul hidrologic de tip torențial al apelor de suprafață este pus în evidență atât de prezența albiilor în formă de V, cât și de numeroasele conuri de dejecție ce se găsesc la baza pantelor. Din cauza pantelor accentuate și a cantităților mari de precipitații, în zonele montane sunt mult mai frecvente alunecările de teren. Datorită rețelei hidrografice dese și alunecărilor de teren, în această zonă se impune executarea unui număr mai mare de lucrări de artă și consolidare.

## IV. Cost investiție de bază

## Cost unitar

## IV.1. Zona I — partea estică a Carpaților Orientali — sedimentar

Tabel nr. IV.1

Nr. crt.	Categoriile de lucrări	Costuri unitare — munte (exclusiv TVA)		Costuri unitare — deal înalt (exclusiv TVA)		Costuri unitare — șes colinar (exclusiv TVA)	
		lei/km	euro*)/km	lei/km	euro*)/km	lei/km	euro*)/km
4. Cheltuieli pentru investiția de bază, din care:							
4.1.	Lucrări drum	445.095	105.975	365.400	87.000	273.000	65.000
4.1.1.	Sistemul rutier						
4.1.2.	Lucrări de artă						
4.1.3.	Poduri, podețe						
4.2.	Montaj utilaje tehnologice	—	—	—	—	—	—
4.3.	Utilaje, echipamente tehnologice și funcționale cu montaj	—	—	—	—	—	—
4.4.	Utilaje fără montaj și echipamente de transport	—	—	—	—	—	—
4.5.	Dotări	—	—	—	—	—	—
4.6.	Active necorporale	—	—	—	—	—	—
<b>Investiție de bază — cost unitar</b>		<b>445.095</b>	<b>105.975</b>	<b>365.400</b>	<b>87.000</b>	<b>273.000</b>	<b>65.000</b>

\*) 1 euro = 4,20 lei (curs luat în calcul la fundamentarea bugetului pentru anul 2010).



## IV.2. Zona II — partea vestică a Carpaților Orientali și munții Apuseni — predominant magmatic

Tabel nr. IV.2

Nr. crt.	Categoriile de lucrări	Costuri unitare — munte (exclusiv TVA)		Costuri unitare — deal înalt (exclusiv TVA)		Costuri unitare — șes colinar (exclusiv TVA)	
		lei/km	euro*)/km	lei/km	euro*)/km	lei/km	euro*)/km
4. Cheltuieli pentru investiția de bază, din care:							
4.1.	Lucrări drum	424.200	101.000	361.200	86.000	248.136	59.080
4.1.1.	Sistemul rutier						
4.1.2.	Lucrări de artă						
4.1.3.	Poduri, podețe						
4.2.	Montaj utilaje tehnologice	—	—	—	—	—	—
4.3.	Utilaje, echipamente tehnologice și funcționale cu montaj	—	—	—	—	—	—
4.4.	Utilaje fără montaj și echipamente de transport	—	—	—	—	—	—
4.5.	Dotări	—	—	—	—	—	—
4.6.	Active necorporale	—	—	—	—	—	—
<b>Investiție de bază — cost unitar</b>		<b>424.200</b>	<b>101.000</b>	<b>361.200</b>	<b>86.000</b>	<b>248.136</b>	<b>59.080</b>

\*) 1 euro = 4,20 lei (curs luat în calcul la fundamentarea bugetului pentru anul 2010).

## IV.3. Zona III — Carpații Meridionali și Munții Banatului — roci metamorfice

Tabel nr. IV.3

Nr. crt.	Categoriile de lucrări	Costuri unitare — munte (exclusiv TVA)		Costuri unitare — deal înalt (exclusiv TVA)		Costuri unitare — șes colinar (exclusiv TVA)	
		lei/km	euro*)/km	lei/km	euro*)/km	lei/km	euro*)/km
4. Cheltuieli pentru investiția de bază, din care:							
4.1.	Lucrări drum	411.600	98.000	344.400	82.000	247.842	59.010
4.1.1.	Sistemul rutier						
4.1.2.	Lucrări de artă						
4.1.3.	Poduri, podețe						
4.2.	Montaj utilaje tehnologice	—	—	—	—	—	—
4.3.	Utilaje, echipamente tehnologice și funcționale cu montaj	—	—	—	—	—	—
4.4.	Utilaje fără montaj și echipamente de transport	—	—	—	—	—	—
4.5.	Dotări	—	—	—	—	—	—
4.6.	Active necorporale	—	—	—	—	—	—
<b>Investiție de bază — cost unitar</b>		<b>411.600</b>	<b>98.000</b>	<b>344.400</b>	<b>82.000</b>	<b>247.842</b>	<b>59.010</b>

\*) 1 euro = 4,20 lei (curs luat în calcul la fundamentarea bugetului pentru anul 2010).

Precizare

La stabilirea costului s-au luat în calcul:

— pentru materiale, utilaje și transport: prețurile la nivelul lunii ianuarie 2010;

— pentru manoperă: salariul mediu brut pe ramură comunicat de Institutul Național de Statistică la nivelul mediei anului 2009;

— pentru contribuții asupra salariilor pe care le suportă angajatorul și le include în costuri:

• C.A.S., C.A.S.S., ajutor șomaj, C.C.I., Fond de garantare: cotele în vigoare conform Legii bugetului asigurărilor sociale de stat pe anul 2010 nr. 12/2010;

• pentru accidente de muncă, boli profesionale: cotele în vigoare conform Legii nr. 346/2002 privind asigurarea pentru accidente de muncă și boli profesionale, republicată;

- pentru cheltuieli indirecte și profit: procentul de 10% și, respectiv, de 5%;
- pentru distanța de transport materiale cca 25-30 km.

## NOTE:

1. Standardul de cost nu cuprinde cheltuielile aferente următoarelor capitole din structura devizului general al investiției, aprobată prin Hotărârea Guvernului nr. 28/2008:

- cap. 1 — Cheltuieli pentru obținerea și amenajarea terenului;
- cap. 2 — Cheltuieli pentru asigurarea utilităților necesare obiectivului;
- cap. 3 — Cheltuieli pentru proiectare și asistență tehnică;
- cap. 5 — Alte cheltuieli;
- cap. 6 — Cheltuieli pentru probe tehnologice și teste și predare la beneficiar.

2. Pentru eficientizarea cheltuielilor din fonduri publice, pentru următoarele capitole/subcapitole de cheltuieli necuprinse în standardul de cost se iau în considerare următoarele niveluri maxime de cheltuieli, exprimate în procente, astfel:

- |                                       |  |
|---------------------------------------|--|
| a) proiectare și inginerie:           | 3,0% din valoarea investiției de bază; |
| b) consultanță:                       | 1,0% din valoarea investiției de bază; |
| c) asistență tehnică:                 | 1,5% din valoarea investiției de bază; |
| d) organizare de șantier:             | 2,5%;                                  |
| e) cheltuieli diverse și neprevăzute: | 10,0%.                                 |

Valoarea cheltuielilor prevăzute la lit. d) și e) se stabilește conform prevederilor anexei nr. 4 „Metodologia privind elaborarea devizului general pentru obiective de investiții și lucrări de intervenții” la Hotărârea Guvernului nr. 28/2008.

3. Creșterea costului unitar datorată, în principal, influenței zonei seismice și climatice de calcul al amplasamentului investiției, precum și/sau caracteristicilor geomorfologice ale terenului de fundare diferite de caracteristicile investiției de referință, se justifică distinct în documentația pentru aprobarea indicatorilor tehnico-economici ai investiției.

ANEXA Nr. 2.10

MINISTERUL EDUCAȚIEI, CERCETĂRII, TINERETULUI ȘI SPORTULUI	ȘCOALĂ CU 8 SĂLI DE CLASĂ	Indicativ: SCOST-01/MEdCTS
	STANDARD DE COST	

**I. Preambul**

Standardul de cost constituie document de referință, cu rol de ghidare în promovarea obiectivelor de investiții finanțate din fonduri publice.

Standardul de cost se referă la cheltuielile cuprinse în cap. 4 „Cheltuieli pentru investiția de bază” din Metodologia privind elaborarea devizului general pentru obiective de investiții și lucrări de intervenții, aprobată prin Hotărârea Guvernului nr. 28/2008 privind aprobarea conținutului-cadru al documentației tehnico-economice aferente investițiilor publice, precum și a structurii și metodologiei de elaborare a devizului general pentru obiective de investiții și lucrări de intervenții.

La stabilirea costului investiției de bază s-au avut în vedere:

- analiza dispersiei costurilor unitare la obiective similare contractate în perioada 2008—2009;
- costul investiției de bază rezultat din rularea listelor cu cantități pe categorii de lucrări în prețuri la nivelul lunii ianuarie 2010.

**II. Domeniu de aplicare**

Prezentul standard se adresează ordonatorilor de credite pentru:

- a) fundamentarea necesarului de fonduri publice pentru finanțarea programelor de investiții în condiții de eficiență economică;
- b) fundamentarea indicatorilor tehnico-economici ai obiectivelor de investiții similare din punct de vedere tehnic obiectivului de referință;
- c) ghidarea în analiza ofertelor de către membrii comisiilor de evaluare în vederea adjudecării contractelor privind execuția lucrărilor de construcții pentru realizarea obiectivelor de investiții, similare din punct de vedere tehnic obiectivului de referință.

Prezentul standard se adresează și operatorilor economici pentru elaborarea ofertelor în vederea contractării lucrărilor de construcții.

**III. Obiectiv de referință****III.1. Prezentare generală**

Școala cu 8 săli de clasă reprezintă o clădire pentru învățământul preuniversitar, de nivel gimnazial, cu posibilități de amplasare în mediul rural sau urban, fiind dimensionată în conformitate cu normele și standardele în vigoare din acest domeniu.

**III.2. Date tehnice:**

- suprafața construită: 486 m<sup>2</sup>;
- suprafața desfășurată: 935 m<sup>2</sup>;
- regim de înălțime: P+1E.

Funcționalitatea școlii este asigurată de următoarele spații:

- săli de clasă;
- laboratoare;
- cancelarie;
- director, secretariat;

- grupuri sanitare;
- magazie;
- centrală termică;
- spații de circulație (holuri, casa scării).

**Alcătuire constructivă:**

- fundații continue, pereți portanți din zidărie de cărămidă dispuși în sistem celular, rigidizați cu sâmburi din beton armat; planșeu din beton armat, șarpantă din lemn cu învelitoare din tablă;
- finisaje interioare la pereți cu vopsele lavabile în săli și faianță în spațiile umede; pardoseli cu strat de uzură din PVC trafic intens, gresie pe holuri și spații umede;
- utilități: energie electrică și apă prin racord de la rețeaua publică, încălzirea cu centrală termică proprie.

**III.3. Caracteristici esențiale de calcul**

Denumire	Clasă/Nivel de performanță
Caracteristica macroseismică a amplasamentului P100-1/2006 Cod de proiectare seismică	$a_g = 0,20 \text{ g}$ ; $T_C = 0,7 \text{ sec.}$
Clasa de importanță și expunere P100-1/2006 Cod de proiectare seismică	II
Categoria de importanță Hotărârea Guvernului nr. 766/1997 pentru aprobarea unor regulamente privind calitatea în construcții, cu modificările și completările ulterioare Regulament privind stabilirea categoriei de importanță a construcției	C
Zona climatică C 107—2005 Partea a III-a; anexa D; Normativ privind calculul termotehnic al elementelor de construcție ale clădirilor	III
Grad de rezistență la foc P 118/1999 Normativ de siguranță la foc a construcțiilor	II
Clasa de performanță energetică MC 001/3—2006 Metodologia de calcul al performanței energetice a clădirilor	B
Presiunea convențională a terenului de fundare NP 112/2004 Normativ pentru proiectarea structurilor de fundare direct	$P_{conv} = 200 \text{ kPa}$

**III.4. Planuri și secțiuni caracteristice\*)**

Plan parter

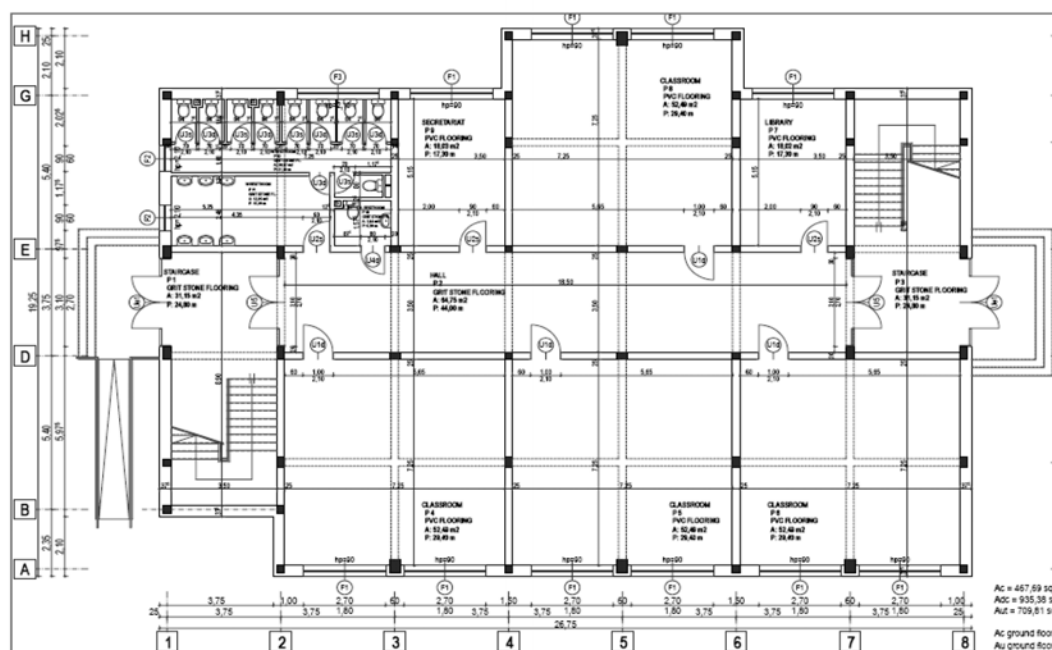

\*) Pct. III.4 este reprodus în facsimil.

Plan etaj

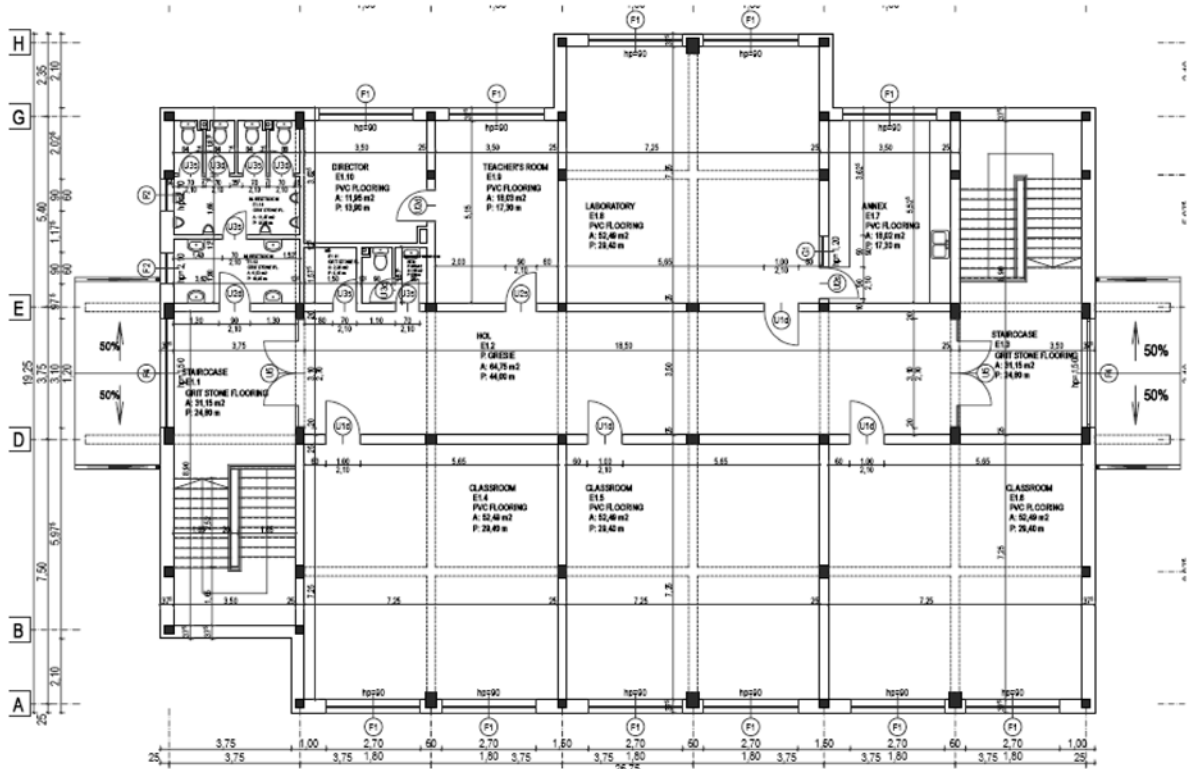

Secțiune transversală

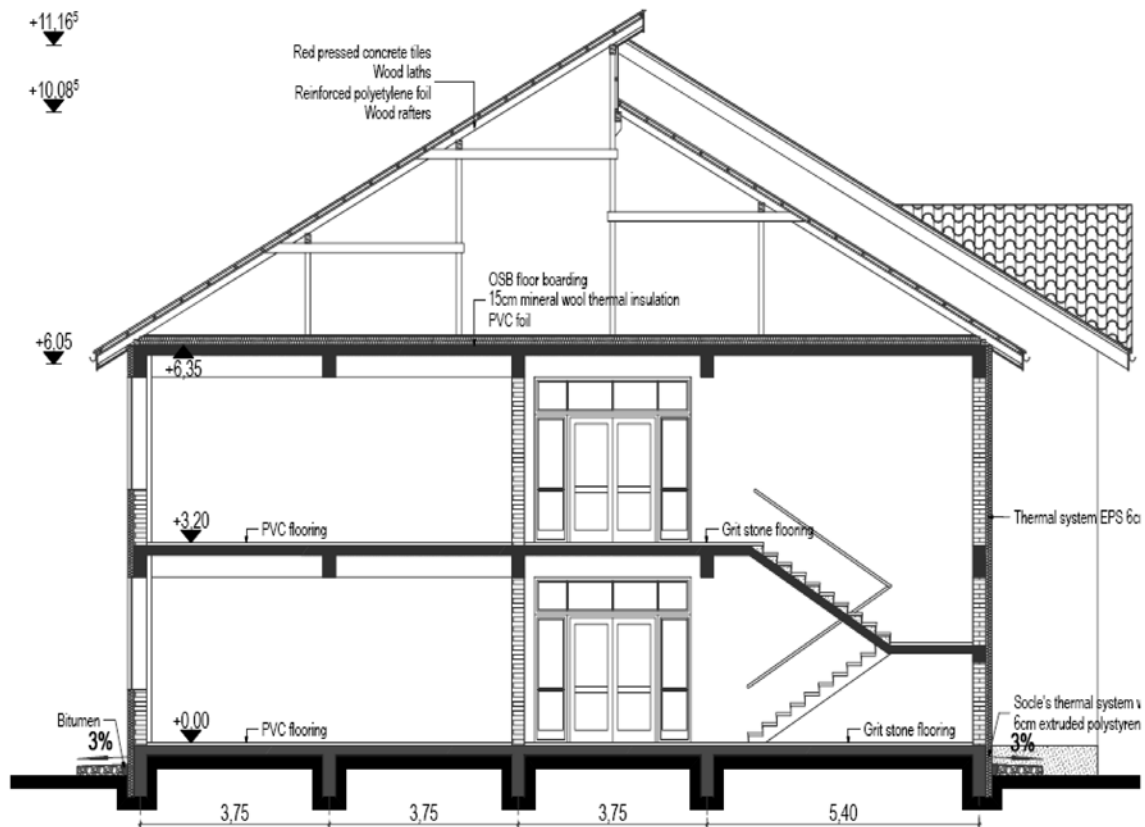

## IV. Cost investiție de bază

## IV.1. Cost total

Tabel IV.1 (valori informative)

Nr. crt.	Capitolul/Subcapitolele de cheltuieli	Cost total (exclusiv TVA)	
		lei	euro*)
4.	Cheltuieli pentru investiția de bază, din care:		
4.1.	Construcții și instalații (C+I)	1.586.508	377.740
4.1.1.	Arhitectură	739.270	176.017
4.1.2.	Structura de rezistență	570.200	135.762
4.1.3.	Instalații	277.038	65.961
4.2.	Montaj utilaje tehnologice	6.454	1.536
4.3.	Utilaje, echipamente tehnologice și funcționale cu montaj	42.361	10.086
4.4.	Utilaje fără montaj și echipamente de transport	—	—
4.5.	Dotări	57.217	13.623
4.6.	Active necorporale		
<b>Investiție de bază — cost total</b>		<b>1.692.540</b>	<b>402.985</b>

\*) 1 euro = 4,20 lei (curs luat în calcul la fundamentarea bugetului pentru anul 2010).

Precizare

La stabilirea costului total s-au luat în calcul:

— pentru materiale, utilaje și transport: prețurile la nivelul lunii ianuarie 2010;

— pentru manoperă: salariul mediu brut pe ramură comunicat de Institutul Național de Statistică la nivelul mediei anului 2009;

— pentru contribuții asupra salariilor le suportă angajatorul și le include în costuri:

• C.A.S., C.A.S.S., ajutor șomaj, C.C.I., Fond de garantare: cotele în vigoare conform Legii bugetului asigurărilor sociale de stat pe anul 2010 nr. 12/2010;

• pentru accidente de muncă, boli profesionale: cotele în vigoare conform Legii nr. 346/2002 privind asigurarea pentru accidente de muncă și boli profesionale, republicată;

— pentru cheltuieli indirecte și profit: procentul de 10% și, respectiv, de 5%;

— pentru distanța de transport:

• transport de materiale 25 km;

• transport de pământ 10 km.

## IV.2. Cost unitar

Tabel IV.2 (valori de referință)

	Cost unitar (exclusiv TVA)	
	lei/m <sup>2</sup> <sub>Accd</sub>	euro*)/m <sup>2</sup> <sub>Accd</sub>
Investiție de bază — cost unitar, din care:		
Construcții și instalații (C+I)	1.810	431
Construcții și instalații (C+I)	1.697	404

\*) 1 euro = 4,20 lei (curs luat în calcul la fundamentarea bugetului pentru anul 2010).

## NOTE:

1. Standardul de cost nu cuprinde cheltuielile aferente următoarelor capitole din structura devizului general al investiției, aprobată prin Hotărârea Guvernului nr. 28/2008:

— cap. 1 — Cheltuieli pentru obținerea și amenajarea terenului;

— cap. 2 — Cheltuieli pentru asigurarea utilităților necesare obiectivului;

— cap. 3 — Cheltuieli pentru proiectare și asistență tehnică;

— cap. 5 — Alte cheltuieli;

— cap. 6 — Cheltuieli pentru probe tehnologice și teste și predare la beneficiar.

2. Pentru eficientizarea cheltuielilor din fonduri publice, pentru următoarele capitole/subcapitole de cheltuieli necuprinse în standardul de cost se iau în considerare următoarele niveluri maxime de cheltuieli, exprimate în procente, astfel:

- |                                       |  |
|---------------------------------------|--|
| a) proiectare și inginerie:           | 3,0% din valoarea investiției de bază; |
| b) consultanță:                       | 1,0% din valoarea investiției de bază; |
| c) asistență tehnică:                 | 1,5% din valoarea investiției de bază; |
| d) organizare de șantier:             | 2,5%;                                  |
| e) cheltuieli diverse și neprevăzute: | 10,0%.                                 |

Valoarea cheltuielilor prevăzute la lit. d) și e) se stabilește conform prevederilor anexei nr. 4 „Metodologie privind elaborarea devizului general pentru obiective de investiții și lucrări de intervenții” la Hotărârea Guvernului nr. 28/2008.

3. Creșterea costului unitar datorată, în principal, influenței zonei seismice și climatice de calcul al amplasamentului investiției, precum și/sau caracteristicilor geomorfologice ale terenului de fundare, diferite de caracteristicile investiției de referință, se justifică distinct în documentația pentru aprobarea indicatorilor tehnico-economici ai investiției.

ANEXA Nr. 2.11

MINISTERUL EDUCAȚIEI, CERCETĂRII, TINERETULUI ȘI SPORTULUI	GRĂDINIȚĂ CU 4 SĂLI DE GRUPĂ	Indicativ: SCOST-02/MEdCTS
	STANDARD DE COST	

### I. Preambul

Standardul de cost constituie document de referință, cu rol de ghidare în promovarea obiectivelor de investiții finanțate din fonduri publice.

Standardul de cost se referă la cheltuielile cuprinse în cap. 4 „Cheltuieli pentru investiția de bază” din Metodologia privind elaborarea devizului general pentru obiective de investiții și lucrări de intervenții, aprobată prin Hotărârea Guvernului nr. 28/2008 privind aprobarea conținutului-cadru al documentației tehnico-economice aferente investițiilor publice, precum și a structurii și metodologiei de elaborare a devizului general pentru obiective de investiții și lucrări de intervenții.

La stabilirea costului investiției de bază s-au avut în vedere:

- analiza dispersiei costurilor unitare la obiective similare contractate în perioada 2008—2009;
- costul investiției de bază rezultat din rularea listelor cu cantități pe categorii de lucrări în prețuri la nivelul lunii ianuarie 2010.

### II. Domeniu de aplicare

Prezentul standard se adresează ordonatorilor de credite pentru:

- a) fundamentarea necesarului de fonduri publice pentru finanțarea programelor de investiții în condiții de eficiență economică;
- b) fundamentarea indicatorilor tehnico-economici ai obiectivelor de investiții similare din punct de vedere tehnic obiectivului de referință;
- c) ghidarea în analiza ofertelor de către membrii comisiilor de evaluare în vederea adjudecării contractelor privind execuția lucrărilor de construcții pentru realizarea obiectivelor de investiții, similare din punct de vedere tehnic obiectivului de referință.

Prezentul standard se adresează și operatorilor economici pentru elaborarea ofertelor în vederea contractării lucrărilor de construcții.

### III. Obiectiv de referință

#### III.1. Prezentare generală

Grădinița cu 4 săli de grupă reprezintă o clădire pentru învățământul preșcolar ce cuprinde funcțiunile specifice și dotările tehnico-edilitare necesare desfășurării în condiții moderne a educației. Construcția poate fi amplasată în mediul rural sau urban, fiind dimensionată în conformitate cu normele și standardele în vigoare pentru acest domeniu.

#### III.2. Date tehnice:

- suprafața construită = 615 m<sup>2</sup>
- suprafața desfășurată = 615 m<sup>2</sup>
- regim de înălțime: parter.

Funcționalitatea grădiniței este asigurată de următoarele spații:

- filtru;
- izolator cu grup sanitar propriu;
- vestiar;
- săli de grupă;
- grupuri sanitare pentru fiecare sală de grupă, dimensionate corespunzător;
- spațiu multifuncțional;
- cancelarie;
- vestiar cu grup sanitar pentru profesori;
- centrală termică.

#### Alcătuire constructivă:

- fundații izolate sub stâlpi și continue sub zidurile de cărămidă;
- suprastructura în cadre (stâlpi și grinzi) din beton armat, planșeele și grinzile ce închid parterul sunt înclinate, iar acoperișul este tip terasă necirculabilă;
- finisaje interioare la pereți cu vopsele lavabile în săli și faianță în spațiile umede;

- pardoseli cu strat de uzura din PVC de trafic intens, gresie pe holuri și spații umede;
- utilități: energie electrică și apă prin racord la rețeaua publică, încălzirea cu centrală termică proprie.

### III.3. Caracteristici esențiale de calcul

Denumire	Clasă/Nivel de performanță
Caracteristica macroseismică a amplasamentului P100-1/2006 Cod de proiectare seismică	$a_g = 0,20 g$ ; $T_C = 0,7 \text{ sec.}$
Clasa de importanță și expunere P100-1/2006 Cod de proiectare seismică	II
Categoria de importanță Hotărârea Guvernului nr. 766/1997 pentru aprobarea unor regulamente privind calitatea în construcții, cu modificările și completările ulterioare Regulament privind stabilirea categoriei de importanță a construcției	C
Zona climatică C 107 — 2005 Partea a III-a; anexa D; Normativ privind calculul termotehnic al elementelor de construcție ale clădirilor	III
Grad de rezistență la foc P 118/1999 Normativ de siguranță la foc a construcțiilor	I
Clasa de performanță energetică MC 001/3-2006 Metodologia de calcul al performanței energetice a clădirilor	A
Presiunea convențională a terenului de fundare NP 112/2004 Normativ pentru proiectarea structurilor de fundare directă	$P_{\text{conv}} = 200 \text{ kPa}$

### III.4. Planuri și secțiuni caracteristice\*)

#### Plan parter

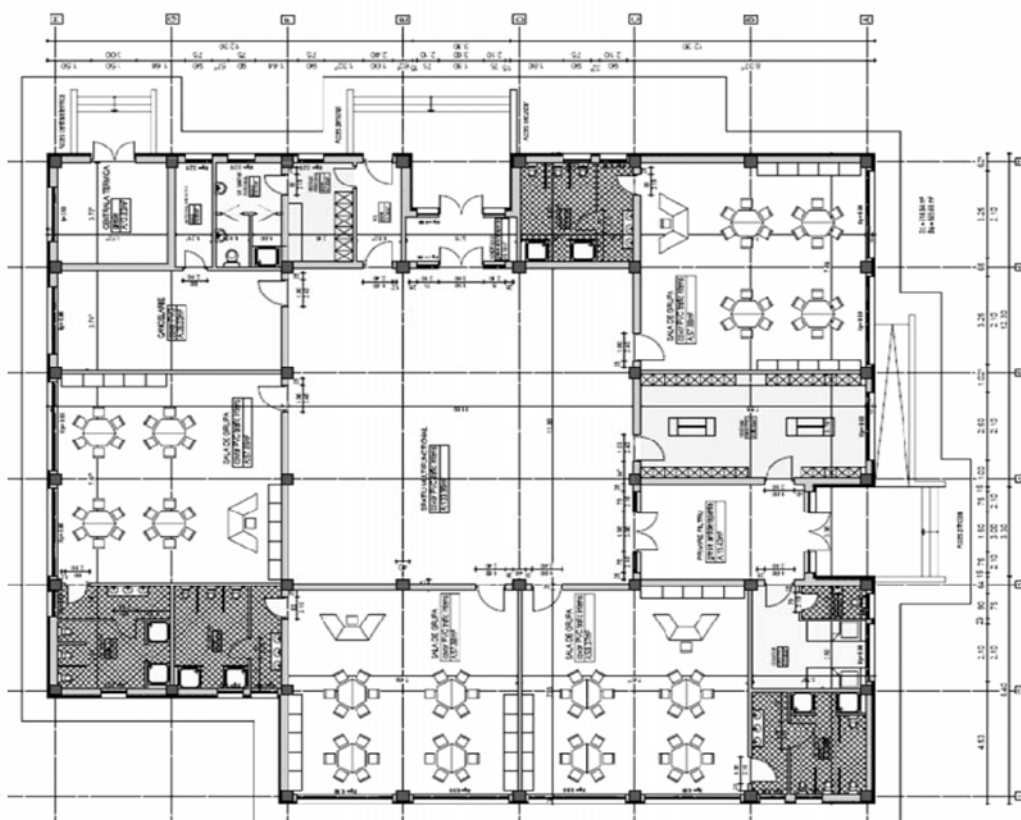

\*) Pct. III.4 este reprodus în facsimil.

## Secțiune transversală

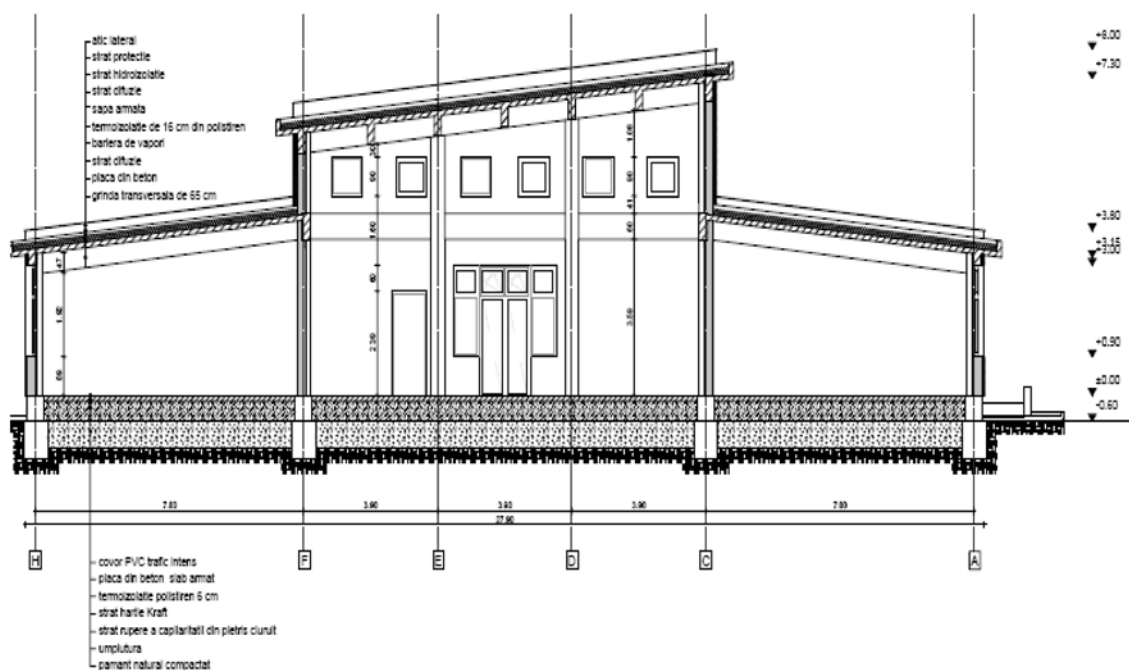

## IV. Cost investiție de bază

## IV.1. Cost total

Tabel IV.1 (valori informative)

Nr. crt.	Capitolul/Subcapitolele de cheltuieli	Cost total (exclusiv TVA)	
		lei	euro*)
4. Cheltuieli pentru investiția de bază, din care:			
4.1.	Construcții și instalații (C+I)	1.020.285	242.925
4.1.1.	Arhitectură	489.737	116.604
4.1.2.	Structura de rezistență	357.101	85.024
4.1.3.	Instalații	173.447	41.297
4.2.	Montaj utilaje tehnologice	2.071	493
4.3.	Utilaje, echipamente tehnologice și funcționale cu montaj	11.415	2.718
4.4.	Utilaje fără montaj și echipamente de transport	—	—
4.5.	Dotări	43.340	10.319
4.6.	Active necorporale		
<b>Investiție de bază — cost total</b>		<b>1.077.111</b>	<b>256.455</b>

\*) 1 euro = 4,20 lei (curs luat în calcul la fundamentarea bugetului pentru anul 2010).

Precizare

La stabilirea costului total s-au luat în calcul:

- pentru materiale, utilaje și transport: prețurile la nivelul lunii ianuarie 2010;
- pentru manoperă: salariul mediu brut pe ramură comunicat de Institutul Național de Statistică la nivelul mediei anului 2009;
- pentru contribuții asupra salariilor pe care le suportă angajatorul și le include în costuri:
  - C.A.S., C.A.S.S., ajutor șomaj, C.C.I., Fond de garantare: cotele în vigoare conform Legii bugetului asigurărilor sociale de stat pe anul 2010 nr. 12/2010;
  - pentru accidente de muncă, boli profesionale: cotele în vigoare conform Legii nr. 346/2002 privind asigurarea pentru accidente de muncă și boli profesionale, republicată;
- pentru cheltuieli indirecte și profit: procentul de 10% și, respectiv, de 5%;
- pentru distanța de transport:
  - transport de materiale 10 km;
  - transport de pământ 10 km.



## IV.2. Cost unitar

Tabel IV.2 (valori de referință)

	Cost unitar (exclusiv TVA)	
	lei/m <sup>2</sup> <sub>Acđ</sub>	euro <sup>*</sup> )/m <sup>2</sup> <sub>Acđ</sub>
Investiție de bază — cost unitar, din care:	1.751	417
Construcții și instalații (C+I)	1.659	395

\* ) 1 euro = 4,20 lei (curs luat în calcul la fundamentarea bugetului pentru anul 2010).

## NOTE:

1. Standardul de cost nu cuprinde cheltuielile aferente următoarelor capitole din structura devizului general al investiției, aprobată prin Hotărârea Guvernului nr. 28/2008:

- cap. 1 — Cheltuieli pentru obținerea și amenajarea terenului;
- cap. 2 — Cheltuieli pentru asigurarea utilităților necesare obiectivului;
- cap. 3 — Cheltuieli pentru proiectare și asistență tehnică;
- cap. 5 — Alte cheltuieli;
- cap. 6 — Cheltuieli pentru probe tehnologice și teste și predare la beneficiar.

2. Pentru eficientizarea cheltuielilor din fonduri publice, pentru următoarele capitole/subcapitole de cheltuieli necuprinse în standardul de cost se iau în considerare următoarele niveluri maxime de cheltuieli, exprimate în procente, astfel:

- |                                       |  |
|---------------------------------------|--|
| a) proiectare și inginerie:           | 3,0% din valoarea investiției de bază; |
| b) consultanță:                       | 1,0% din valoarea investiției de bază; |
| c) asistență tehnică:                 | 1,5% din valoarea investiției de bază; |
| d) organizare de șantier:             | 2,5%;                                  |
| e) cheltuieli diverse și neprevăzute: | 10,0%.                                 |

Valoarea cheltuielilor prevăzute la lit. d) și e) se stabilește conform prevederilor anexei nr. 4 „Metodologie privind elaborarea devizului general pentru obiective de investiții și lucrări de intervenții” la Hotărârea Guvernului nr. 28/2008.

3. Creșterea costului unitar datorată, în principal, influenței zonei seismice și climatice de calcul al amplasamentului investiției, precum și/sau caracteristicilor geomorfologice ale terenului de fundare, diferite de caracteristicile investiției de referință, se justifică distinct în documentația pentru aprobarea indicatorilor tehnico-economici ai investiției.

ANEXA Nr. 2.12

MINISTERUL EDUCAȚIEI, CERCETĂRII, TINERETULUI ȘI SPORTULUI	CĂMIN STUDENȚESC	Indicativ: SCOST-03/MEđCTS
	STANDARD DE COST	

## I. Preambul

Standardul de cost constituie document de referință, cu rol de ghidare în promovarea obiectivelor de investiții finanțate din fonduri publice.

Standardul de cost se referă la cheltuielile cuprinse în cap. 4 „Cheltuieli pentru investiția de bază” din Metodologia privind elaborarea devizului general pentru obiective de investiții și lucrări de intervenții, aprobată prin Hotărârea Guvernului nr. 28/2008 privind aprobarea conținutului-cadru al documentației tehnico-economice aferente investițiilor publice, precum și a structurii și metodologiei de elaborare a devizului general pentru obiective de investiții și lucrări de intervenții.

La stabilirea costului investiției de bază s-au avut în vedere:

- analiza dispersiei costurilor unitare la obiective similare contractate în perioada 2008—2009;
- costul investiției de bază rezultat din rularea listelor cu cantități pe categorii de lucrări în prețuri la nivelul lunii ianuarie 2010.

## II. Domeniu de aplicare

Prezentul standard se adresează ordonatorilor de credite pentru:

- a) fundamentarea necesarului de fonduri publice pentru finanțarea programelor de investiții în condiții de eficiență economică;
- b) fundamentarea indicatorilor tehnico-economici ai obiectivelor de investiții similare din punct de vedere tehnic obiectivului de referință;
- c) ghidarea în analiza ofertelor de către membrii comisiilor de evaluare în vederea adjudecării contractelor privind execuția lucrărilor de construcții pentru realizarea obiectivelor de investiții, similare din punct de vedere tehnic obiectivului de referință.

Prezentul standard se adresează și operatorilor economici pentru elaborarea ofertelor în vederea contractării lucrărilor de construcții.

### III. Obiectiv de referință

#### III.1. Prezentare generală

Căminul studențesc reprezintă o construcție destinată cazării studenților în perioada anului universitar sau în perioadele de vacanță, având funcțiunile necesare pentru asigurarea unui confort normal.

#### III.2. Date tehnice

Capacitate cazare: 100 locuri;

Suprafață construită: 410 m<sup>2</sup>;

Suprafață desfășurată: 2.050 m<sup>2</sup>;

Regim de înălțime: P+4E.

Funcționalitatea căminului este asigurată de următoarele spații:

- recepție;
- birou administrator;
- camere pentru dormit cuplate cu grupuri sanitare;
- oficii;
- depozite rufe murdare/rufe curate;
- centrală termică;
- spații de circulație (holuri, casa scării).

#### Alcătuire constructivă:

- fundații izolate la stâlpi și continue pentru pereții din zidărie;
- structură mixtă, cadre (stâlpi și grinzi), pereți structurali din beton armat, planșee și scări din beton armat;
- pereții de închidere și compartimentare se vor realiza din cărămidă și se vor solidariza de elementele structurale din beton armat;
- acoperiș tip terasă necirculabilă;
- finisaje interioare la pereți cu vopsele lavabile în camere și faianță în spațiile umede;
- pardoseli cu mochetă în camere, gresie pe holuri și spații umede;
- ferestre PVC cu geam termopan și uși tip MDF pe toc metalic, glasvanduri aluminiu cu rupere de punte termică;
- utilități: energie electrică și apă prin racord de la rețeaua publică, încălzirea cu centrală termică proprie.

#### III.3. Caracteristici esențiale de calcul

Denumire	Clasă/Nivel de performanță
Caracteristica macroseismică a amplasamentului P100-1/2006 Cod de proiectare seismică	$a_g = 0,16 \text{ g}$ ; $T_C = 0,7 \text{ sec.}$
Clasa de importanță și expunere P100-1/2006 Cod de proiectare seismică	III
Categoria de importanță Hotărârea Guvernului nr. 766/1997 pentru aprobarea unor regulamente privind calitatea în construcții, cu modificările și completările ulterioare Regulament privind stabilirea categoriei de importanță a construcției	C
Zona climatică C 107-2005 Partea a III-a; anexa D; Normativ privind calculul termotehnic al elementelor de construcție ale clădirilor	I
Grad de rezistență la foc P 118/1999 Normativ de siguranță la foc a construcțiilor	II
Clasa de performanță energetică MC 001/3-2006 Metodologia de calcul al performanței energetice a clădirilor	B
Presiunea convențională a terenului de fundare NP 112/2004 Normativ pentru proiectarea structurilor de fundare directă	$P_{conv} = 200 \text{ kPa}$

III.4. Planuri și secțiuni caracteristice\*)

Plan parter

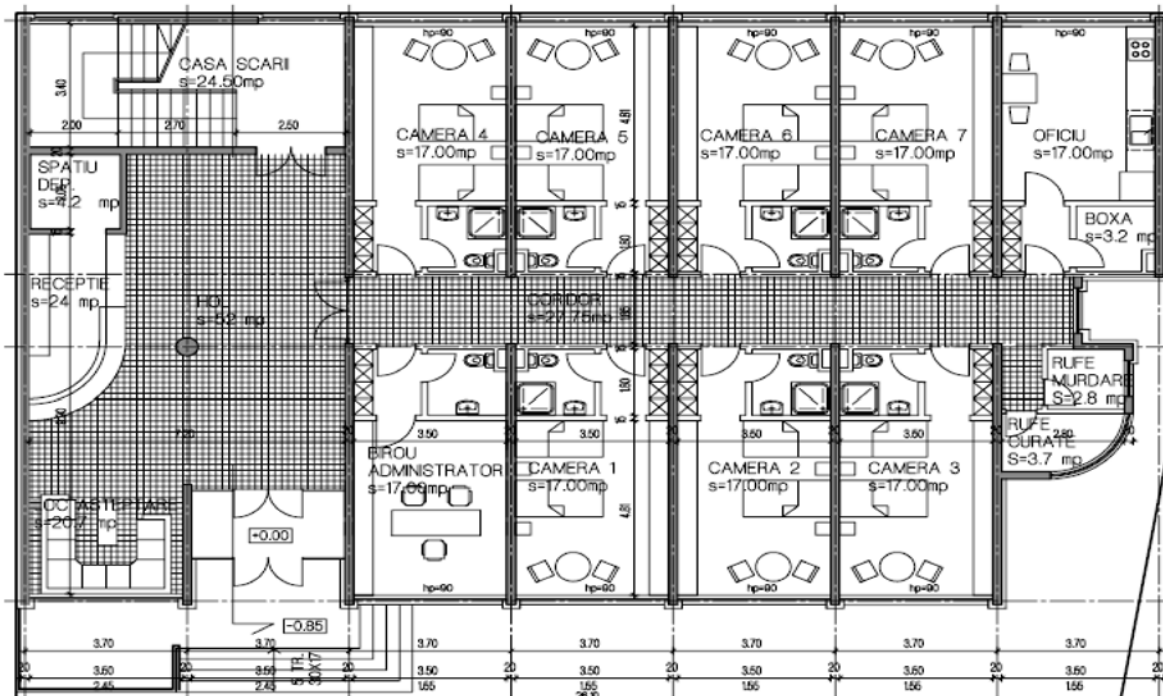

Plan etaj

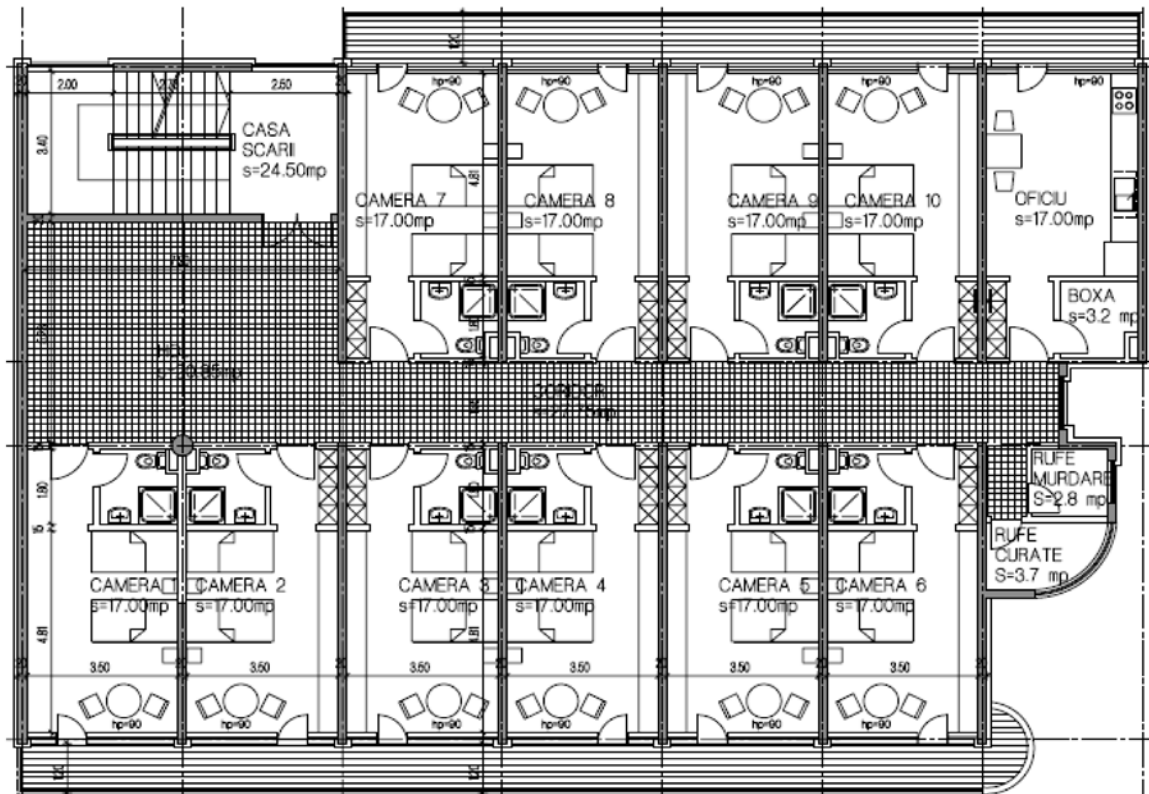

\*) Pct. III.4 este reprodus în facsimil.

## Secțiune transversală

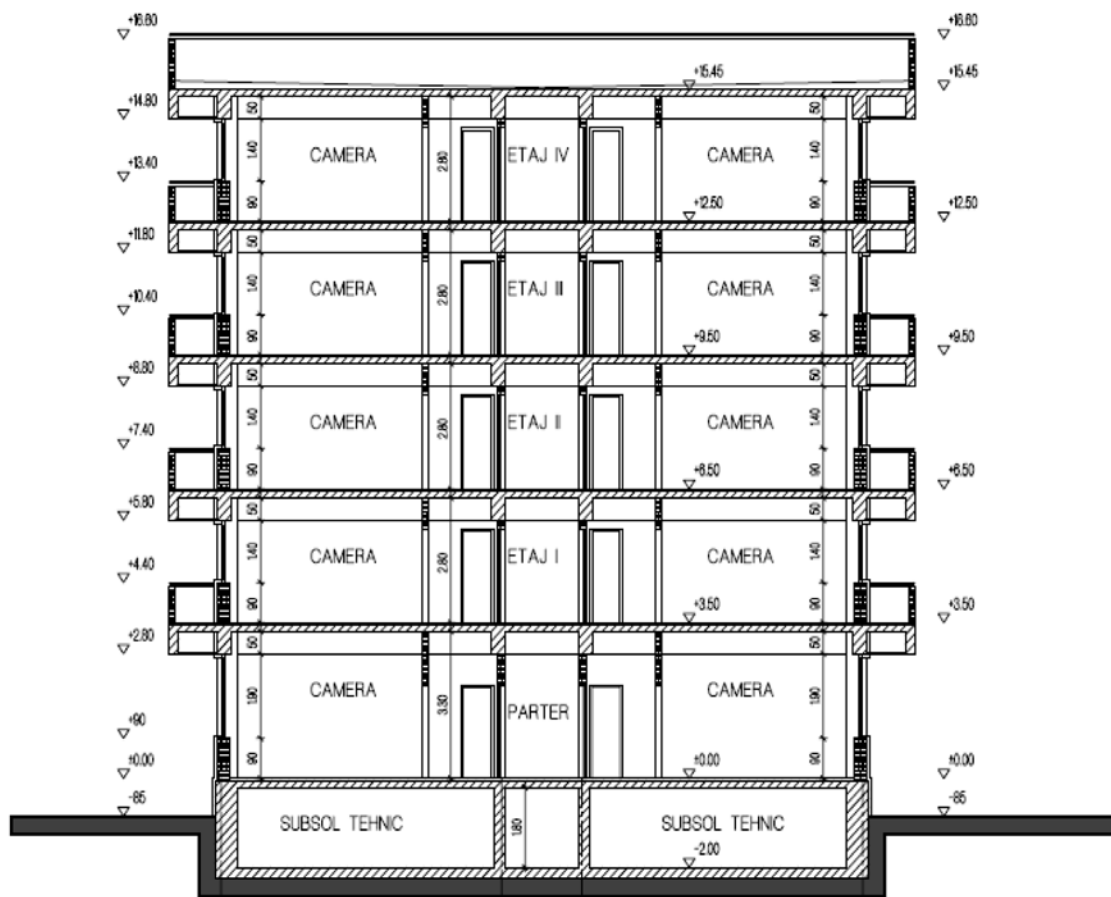

## IV. Cost investiție de bază

## IV.1. Cost total

Tabel IV.1 (valori informative)

Nr. crt.	Capitolul/Subcapitolele de cheltuieli	Cost total (exclusiv TVA)	
		lei	euro*)
4. Cheltuieli pentru investiția de bază, din care:			
4.1.	Construcții și instalații (C+I)	3.908.940	930.700
4.1.1.	Arhitectură	1.430.815	340.670
4.1.2.	Structura de rezistență	1.573.819	374.719
4.1.3.	Instalații	904.306	215.311
4.2.	Montaj utilaje tehnologice	137.471	32.731
4.3.	Utilaje, echipamente tehnologice și funcționale cu montaj	725.796	172.809
4.4.	Utilaje fără montaj și echipamente de transport	—	
4.5.	Dotări	419.623	99.910
4.6.	Active necorporale		
<b>Investiție de bază — cost total</b>		<b>5.191.830</b>	<b>1.236.150</b>

\*) 1 euro = 4,20 lei (curs luat în calcul la fundamentarea bugetului pentru anul 2010).

## Precizare

La stabilirea costului total s-au luat în calcul:

— pentru materiale, utilaje și transport: prețurile la nivelul lunii ianuarie 2010;

— pentru manoperă: salariul mediu brut pe ramură comunicat de Institutul Național de Statistică la nivelul mediei anului

- pentru contribuții asupra salariilor pe care le suportă angajatorul și le include în costuri:
  - C.A.S., C.A.S.S., ajutor șomaj, C.C.I., Fond de garantare: cotele în vigoare conform Legii bugetului asigurărilor sociale de stat pe anul 2010 nr. 12/2010;
  - pentru accidente de muncă, boli profesionale: cotele în vigoare conform Legii nr. 346/2002 privind asigurarea pentru accidente de muncă și boli profesionale, republicată;
- pentru cheltuieli indirecte și profit: procentul de 10% și, respectiv, de 5%;
- pentru distanța de transport:
  - transport de materiale 10 km;
  - transport de pământ 10 km.

## IV.2. Cost unitar

Tabel IV.2 (valori de referință)

	Cost unitar (exclusiv TVA)	
	lei/m <sup>2</sup> <sub>Accd</sub>	euro <sup>*</sup> /m <sup>2</sup> <sub>Accd</sub>
Investiție de bază — cost unitar, din care:	2.533	603
Construcții și instalații (C+I)	1.907	454

\* ) 1 euro = 4,20 lei (curs luat în calcul la fundamentarea bugetului pentru anul 2010).

## NOTE:

1. Standardul de cost nu cuprinde cheltuielile aferente următoarelor capitole din structura devizului general al investiției, aprobată prin Hotărârea Guvernului nr. 28/2008:

- cap. 1 — Cheltuieli pentru obținerea și amenajarea terenului;
- cap. 2 — Cheltuieli pentru asigurarea utilităților necesare obiectivului;
- cap. 3 — Cheltuieli pentru proiectare și asistență tehnică;
- cap. 5 — Alte cheltuieli;
- cap. 6 — Cheltuieli pentru probe tehnologice și teste și predare la beneficiar.

2. Pentru eficientizarea cheltuielilor din fonduri publice, pentru următoarele capitole/subcapitole de cheltuieli necuprinse în standardul de cost se iau în considerare următoarele niveluri maxime de cheltuieli, exprimate în procente, astfel:

- |                                       |   |
|---------------------------------------|---|
| a) proiectare și inginerie:           | 3,0 % din valoarea investiției de bază; |
| b) consultanță:                       | 1,0 % din valoarea investiției de bază; |
| c) asistență tehnică:                 | 1,5 % din valoarea investiției de bază; |
| d) organizare de șantier:             | 2,5 %;                                  |
| e) cheltuieli diverse și neprevăzute: | 10,0 %.                                 |

Valoarea cheltuielilor prevăzute la lit. d) și e) se stabilește conform prevederilor anexei nr. 4 „Metodologie privind elaborarea devizului general pentru obiective de investiții și lucrări de intervenții” la Hotărârea Guvernului nr. 28/2008.

3. Creșterea costului unitar datorată, în principal, influenței zonei seismice și climatice de calcul al amplasamentului investiției, precum și/sau caracteristicilor geomorfologice ale terenului de fundare, diferite de caracteristicile investiției de referință, se justifică distinct în documentația pentru aprobarea indicatorilor tehnico-economici ai investiției.

ANEXA Nr. 2.13

MINISTERUL SĂNĂTĂȚII	SPITAL REGIONAL DE URGENȚĂ	Indicativ: SCOST-01/MS
	STANDARD DE COST	

## I. Preambul

Standardul de cost constituie document de referință, cu rol de ghidare în promovarea obiectivelor de investiții finanțate din fonduri publice.

Standardul de cost se referă la cheltuielile cuprinse în cap. 4 „Cheltuieli pentru investiția de bază” din Metodologia privind elaborarea devizului general pentru obiective de investiții și lucrări de intervenții, aprobată prin Hotărârea Guvernului nr. 28/2008 privind aprobarea conținutului-cadru al documentației tehnico-economice aferente investițiilor publice, precum și a structurii și metodologiei de elaborare a devizului general pentru obiective de investiții și lucrări de intervenții.

Costul investiției de bază a rezultat din rularea listelor cu cantități pe categorii de lucrări în prețuri la nivelul lunii ianuarie 2010.

## II. Domeniu de aplicare

Prezentul standard se adresează ordonatorilor de credite pentru:

- a) fundamentarea necesarului de fonduri publice pentru finanțarea programelor de investiții în condiții de eficiență economică;
  - b) fundamentarea indicatorilor tehnico-economici ai obiectivelor de investiții similare din punct de vedere tehnic obiectivului de referință;
  - c) ghidarea în analiza ofertelor de către membrii comisiilor de evaluare în vederea adjudecării contractelor privind execuția lucrărilor de construcții pentru realizarea obiectivelor de investiții, similare din punct de vedere tehnic obiectivului de referință.
- Prezentul standard se adresează și operatorilor economici pentru elaborarea ofertelor în vederea contractării lucrărilor de construcții.

## III. Obiectiv de referință

### III.1. Prezentare generală

#### Spital regional de urgență cu 786 de paturi

Construcția unui spital regional de urgență a fost astfel concepută încât să asigure asistența medicală de urgență pentru orice caz de urgență medicală și, în special, pentru cazurile care necesită o abordare multidisciplinară, la nivelul calității serviciilor medicale acordate în Uniunea Europeană și cu echipamente medicale de ultimă generație, ca unitate de urgență compactă, autonomă, cu funcționalitate integrală (investigații, diagnostic, tratament).

Totodată spitalul regional a fost gândit ca centru universitar, constituindu-se într-un centru de instruire pentru studenții universităților de medicină și pentru rezidenți.

Construcția spitalului regional de urgență are la bază o arhitectură de mare actualitate, flexibilă și care se pretează la evoluții. Este o construcție modulară care susține, pe de o parte, constituirea de centre și unificarea domeniilor de specialitate, iar pe de altă parte reacționează flexibil la condițiile din diferitele amplasamente și terenuri. Din motive de urbanistică, de construcție și organizare, se preferă în general o înălțime mică a clădirilor.

Avantajul rezidă în siguranța la cutremur ușor de obținut și protecția contra incendiilor, ușor de realizat din punct de vedere constructiv. Implementarea ideală a acestor cerințe se regăsește în structura pieptene. Aceasta se caracterizează printr-o zonă de tratament orizontală, asemănătoare pieptenului, și turnuri verticale de îngrijire.

Avantajele sunt următoarele:

- decongestionarea fluxurilor de circulație;
- posibilitate de variație sporită;
- domenii de funcțiuni structurate;
- posibilitatea de extindere micro;
- posibilitatea de extindere macro;
- expunerea la lumina naturală;
- concepție statică și de dotare tehnică simplă și clară.

Clădirea spitalului va fi prevăzută cu heliport, construcția-fundament necesară suprafeței de aterizare constând din profile I, ieșite în consolă (conform cerințelor statice). Pentru siguranța împotriva căderii, heliportul va fi împrejmuit cu o plasă de oțel. Profilele I vor fi executate conic, iar la partea frontală vor fi fixate în placa de beton.

În proiectarea clădirii s-au avut în vedere următoarele principii referitoare la structura de spital:

- formarea de centre;
- gestionarea interdisciplinară a paturilor;
- orientarea spre proces a organizării;
- separarea pacienților planificați de pacienții de urgență/spontani;
- chirurgia de zi/spitalizare de zi;
- spitalizare continuă.

### III.2. Date tehnice

Spitalul regional de urgență va fi organizat funcțional în următoarele departamente și secții (conform Ordinului ministrului sănătății publice nr. 1.764/2006 privind aprobarea criteriilor de clasificare a spitalelor de urgență locale, județene și regionale din punctul de vedere al competențelor, resurselor materiale și umane și al capacității lor de a asigura asistența medicală de urgență și îngrijirile medicale definitive pacienților aflați în stare critică):

1. unitatea de primiri urgențe;
2. servicii ambulatorii și spitalizare de zi;
3. departamentul de radiologie, imagistică și explorări funcționale;
4. servicii tehnico-gospodărești: spălătorie centrală, depozit deșeuri, bucătărie centrală, depozit central materiale, coloană ascensoare de serviciu, camera sistemului de management al clădirii (BMS), camera sistemelor și circuitelor I.T., centrală gaze medicale (aer comprimat, vacuum, N<sub>2</sub>O, CO<sub>2</sub>), cameră tablou electric, centrală termică, cameră instalație de ventilație și aer condiționat, camere tehnice și de întreținere a clădirii;
5. servicii conexe specifice spitalelor: endoscopie, farmacie, laborator central, morga cu laborator de anatomie patologică anexat, sterilizare centrală, vestiare centrale și grupuri sanitare personale, sală de conferințe (100 de persoane);
6. recepție, zona de înregistrare, așteptare;
7. blocul operator;
8. secția de terapie intensivă generală adulți/copii;
9. secții de spitalizare chirurgicală;
10. secții de spitalizare medicale;
11. administrație: conducere, financiar-administrativ, resurse umane, juridic, epidemiologie, tehnic, securitate și protecție;
12. heliport cu un punct de aterizare.

Nr. paturi:	786 paturi
Arie desfășurată:	108.046 m <sup>2</sup>
Arie utilă:	58.852 m <sup>2</sup>
Regim de înălțime:	2S+P+4E
Gabarit construcție (amprenta la sol):	cca 120 x 190 m

**Structura constructivă**

Tip construcție:	— <i>in situ</i> — beton armat.
Distanțe rosturi:	— max. 60,0 x 60,0 m corpuri clădire cu 4 niveluri; — max. 45,0 x 64,0 m corpuri clădire cu 2 niveluri; — lățime rosturi de dilatație 10 cm.
Planșee niveluri:	— planșee plate beton <i>in situ</i> , grosime planșeu 30 cm.

Se asigură astfel o execuție rapidă și rentabilă, cu maximum de flexibilitate în exploatare (adaptări la cele mai evaluate standarde din domeniul tehnicii medicale) și în amplasarea conductelor (datorită tehnicii de clădire și de domeniu medical), precum și la adaptări și extinderi ulterioare.

Pentru poziționarea planșeului pe stâlpii interiori s-a prevăzut introducerea prin betonare a unor elemente perforate (bârne de planșeu și ciuperci de oțel tip Geilinger).

Tramă construcție:	— 7,50 x 7,50 m ca regulă; — câmpuri margine 7,70 m; — axe intermediare (deschideri) 3,75 m.
Fundație:	— placă de fundație armată cu distribuție de sarcină, cu cavitare sub stâlpii extrem de sollicitați, pentru asigurarea reducerii diferențelor de așezare și a garantării siguranței maxime în caz de seism. Grosime plăci 40 cm până la 90 cm (în funcție de încărcare și subsol). Grosime radier $d=1/8$ din deschiderea cea mai mare.
Elemente susținere:	— verticale — stâlpi din beton armat cu secțiunea de 40/40 cm.
Heliport:	— suprafața de aterizare de 562 m <sup>2</sup> .

**III.3. Caracteristici esențiale de calcul**

Denumire	Clasă/Nivel de performanță
Caracteristica macroseismică a amplasamentului P100—1/2006 Cod de proiectare seismică	$a_g = 0,24 \text{ g}$ ; $T_c = 1,6$
Clasa de importanță și expunere P100—1/2006 Cod de proiectare seismică	I
Categoria de importanță Hotărârea Guvernului nr. 766/1997 pentru aprobarea unor regulamente privind calitatea în construcții, cu modificările și completările ulterioare Regulament privind stabilirea categoriei de importanță a construcției	C
Zona climatică C 107—2005 Partea a III-a; anexa D; Normativ privind calculul termotehnic al elementelor de construcție ale clădirilor	IV
Grad de rezistență la foc P 118/1999 Normativ de siguranță la foc a construcțiilor	II
Clasa de performanță energetică MC 001/3-2006 Metodologia de calcul al performanței energetice a clădirilor	B
Presiunea convențională a terenului de fundare NP 112/2004 Normativ pentru proiectarea structurilor de fundare directă	$P_{conv} = 300 \text{ kPa}$

## III.4. Planuri și secțiuni caracteristice\*)

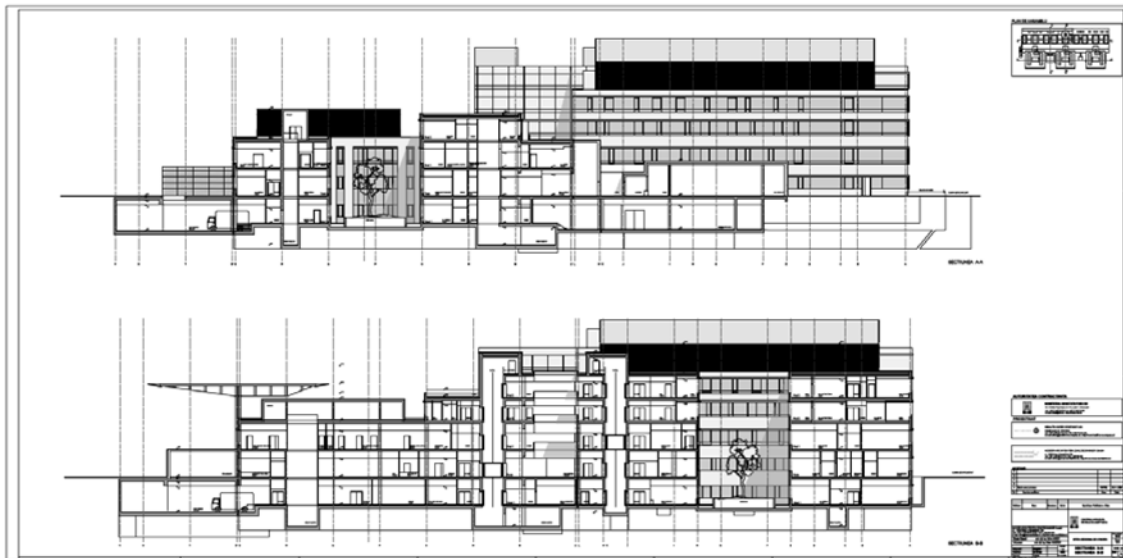
Secțiune transversalăFațada nord și fațada sudFațada est și fațada vest

\*) Pct. III.4 este reprodus în facsimil.



Plan parter — 1

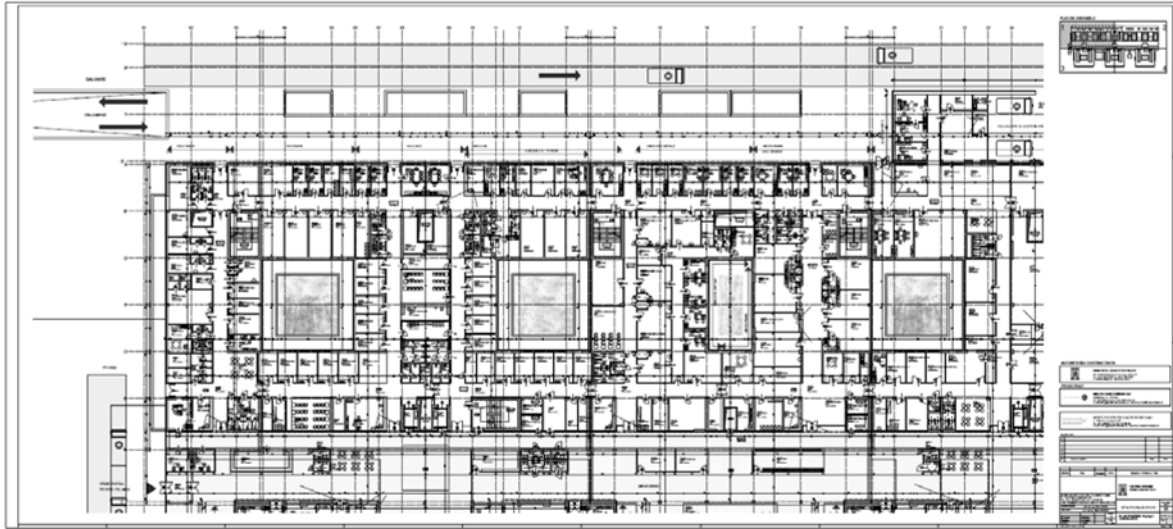

Plan parter — 2

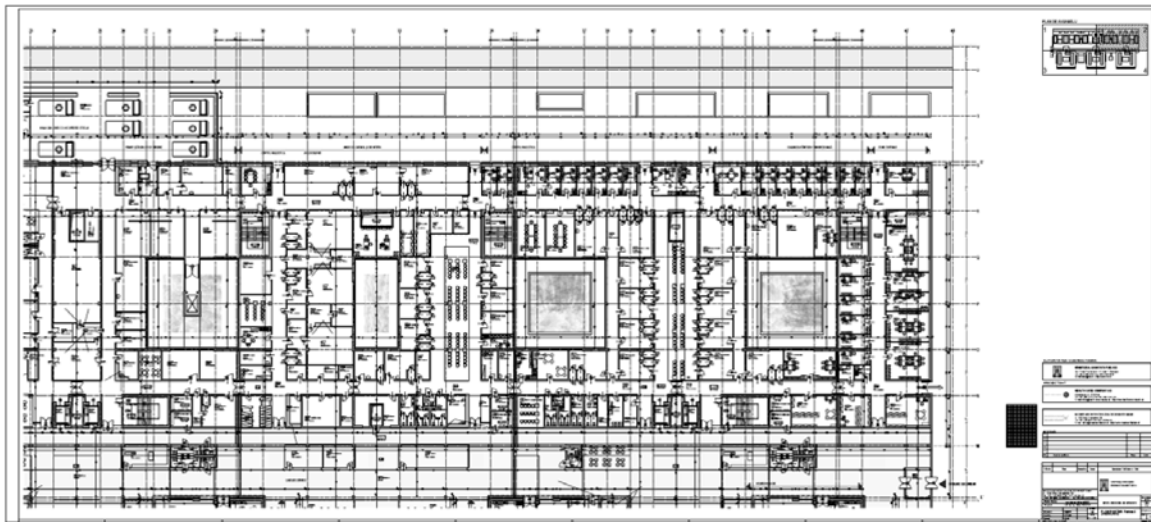

Plan parter — 3

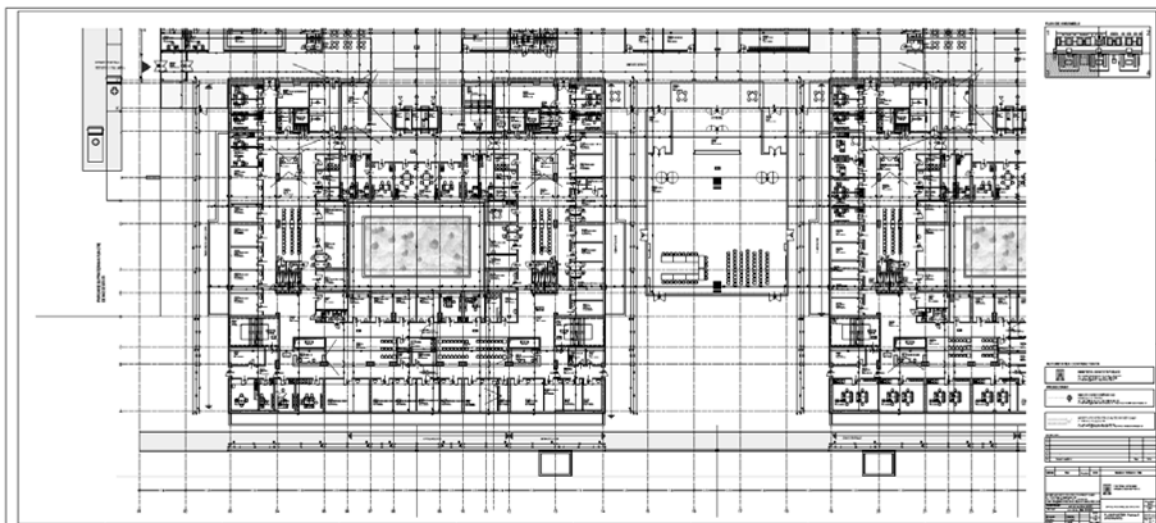

## IV. Cost investiție de bază

## IV.1. Cost total

Tabel IV.1 (valori informative)

Nr. crt.	Capitolul/Subcapitolul de cheltuieli	Cost total (exclusiv TVA)	
		lei	euro*)
4. Cheltuieli pentru investiția de bază, din care:			
4.1.	Construcții și instalații (C+I)	402.968.362	95.944.848
4.1.1.	Arhitectură	108.801.458	25.905.109
4.1.2.	Structura de rezistență	161.187.344	38.377.939
4.1.3.	Instalații	132.979.560	31.661.800
4.2.	Montaj utilaje tehnologice	—	—
4.3.	Utilaje, echipamente tehnologice și funcționale cu montaj	104.692.862	24.926.872
4.4.	Utilaje fără montaj și echipamente de transport	—	—
4.5.	Dotări	129.464.429	30.824.864
4.6.	Active necorporale	—	—
<b>Investiție de bază — cost total</b>		<b>637.125.653</b>	<b>151.696.584</b>

\*) 1 euro = 4,20 lei (curs luat în calcul la fundamentarea bugetului pentru anul 2010).

Precizare

La stabilirea costului total s-au luat în calcul:

— pentru materiale, utilaje și transport: prețurile la nivelul lunii ianuarie 2010;

— pentru manoperă: salariul mediu brut pe ramură comunicat de Institutul Național de Statistică la nivelul mediei anului 2009;

— pentru contribuții asupra salariilor pe care le suportă angajatorul și le include în costuri:

• C.A.S., C.A.S.S., ajutor șomaj, C.C.I., Fond de garantare: cotele în vigoare conform Legii bugetului asigurărilor sociale de stat pe anul 2010 nr. 12/2010;

• pentru accidente de muncă, boli profesionale: cotele în vigoare conform Legii nr. 346/2002 privind asigurarea pentru accidente de muncă și boli profesionale, republicată;

— pentru cheltuieli indirecte și profit: procentul de 10% și, respectiv, de 5%;

— pentru distanța de transport:

• transport de materiale 10 km;

• transport de pământ 10 km.

## IV.2. Cost unitar

Tabel IV.2 (valori de referință)

	Cost unitar (exclusiv TVA)	
	lei/m <sup>2</sup> <sub>Acđ</sub>	euro*)/m <sup>2</sup> <sub>Acđ</sub>
Investiție de bază — cost unitar, din care:	5.897	1.404
Construcții și instalații (C+I)	3.730	888

\*) 1 euro = 4,20 lei (curs luat în calcul la fundamentarea bugetului pentru anul 2010).

## NOTE:

1. Standardul de cost nu cuprinde cheltuielile aferente următoarelor capitole din structura devizului general al investiției, aprobată prin Hotărârea Guvernului nr. 28/2008:

— cap. 1 — Cheltuieli pentru obținerea și amenajarea terenului;

— cap. 2 — Cheltuieli pentru asigurarea utilităților necesare obiectivului;

— cap. 3 — Cheltuieli pentru proiectare și asistență tehnică;

— cap. 5 — Alte cheltuieli;

— cap. 6 — Cheltuieli pentru probe tehnologice și teste și predare la beneficiar.

2. Pentru eficientizarea cheltuielilor din fonduri publice, pentru următoarele capitole/subcapitole de cheltuieli necuprinse în standardul de cost se iau în considerare următoarele niveluri maxime de cheltuieli, exprimate în procente, astfel:

- |                                       |  |
|---------------------------------------|--|
| a) proiectare și inginerie:           | 3,0% din valoarea investiției de bază; |
| b) consultanță:                       | 1,0% din valoarea investiției de bază; |
| c) asistență tehnică:                 | 1,5% din valoarea investiției de bază; |
| d) organizare de șantier:             | 2,5%;                                  |
| e) cheltuieli diverse și neprevăzute: | 10,0%.                                 |

Valoarea cheltuielilor prevăzute la lit. d) și e) se stabilește conform prevederilor anexei nr. 4 „Metodologie privind elaborarea devizului general pentru obiective de investiții și lucrări de intervenții” la Hotărârea Guvernului nr. 28/2008.

3. Creșterea costului unitar datorată, în principal, influenței zonei seismice și climatice de calcul al amplasamentului investiției, precum și/sau caracteristicilor geomorfologice ale terenului de fundare, diferite de caracteristicile investiției de referință, se justifică distinct în documentația pentru aprobarea indicatorilor tehnico-economici ai investiției.

ANEXA Nr. 2.14

MINISTERUL SĂNĂTĂȚII	SPITAL JUDEȚEAN DE URGENȚĂ	Indicativ: SCOST-01/MS
	STANDARD DE COST	

## I. Preambul

Standardul de cost constituie document de referință, cu rol de ghidare în promovarea obiectivelor de investiții finanțate din fonduri publice.

Standardul de cost se referă la cheltuielile cuprinse în cap. 4 „Cheltuieli pentru investiția de bază” din Metodologia privind elaborarea devizului general pentru obiective de investiții și lucrări de intervenții, aprobată prin Hotărârea Guvernului nr. 28/2008 privind aprobarea conținutului-cadru al documentației tehnico-economice aferente investițiilor publice, precum și a structurii și metodologiei de elaborare a devizului general pentru obiective de investiții și lucrări de intervenții.

Costul investiției de bază a rezultat din rularea listelor cu cantități pe categorii de lucrări în prețuri la nivelul lunii ianuarie 2010.

## II. Domeniu de aplicare

Prezentul standard se adresează ordonatorilor de credite pentru:

- fundamentarea necesarului de fonduri publice pentru finanțarea programelor de investiții în condiții de eficiență economică;
- fundamentarea indicatorilor tehnico-economici ai obiectivelor de investiții similare din punct de vedere tehnic obiectivului de referință;
- ghidarea în analiza ofertelor de către membrii comisiilor de evaluare în vederea adjudecării contractelor privind execuția lucrărilor de construcții pentru realizarea obiectivelor de investiții, similare din punct de vedere tehnic obiectivului de referință.

Prezentul standard se adresează și operatorilor economici pentru elaborarea ofertelor în vederea contractării lucrărilor de construcții.

## III. Obiectiv de referință

### III.1. Prezentare generală

#### Spital județean de urgență cu 462 de paturi

Construcția unui spital județean de urgență reprezintă cel mai complex tip de construcție și a fost astfel concepută încât să asigure asistența medicală de urgență pentru orice caz de urgență medicală și în special pentru cazurile care necesită o abordare multidisciplinară, la nivelul calității serviciilor medicale acordate în Uniunea Europeană și cu echipamente medicale de ultimă generație, ca unitate de urgență compactă, autonomă, cu funcționalitate integrală (investigații, diagnostic, tratament).

Construcția spitalului județean de urgență are la bază o arhitectură de mare actualitate, flexibilă și care se pretează la evoluții, a cărei construcție modulară susține, pe de o parte, constituirea de centre și unificarea domeniilor de specialitate, iar pe de altă parte, reacționează flexibil la condițiile din diferitele amplasamente și terenuri. Din motive de urbanistică, de construcție și organizare, se preferă în general o înălțime mică a clădirilor.

Avantajul rezidă în siguranța la cutremur ușor de obținut și protecția contra incendiilor, ușor de realizat din punct de vedere constructiv. Implementarea ideală a acestor cerințe se regăsește în structura pieptene. Aceasta se caracterizează printr-o zonă de tratament orizontală, asemănătoare pieptenului, și turnuri verticale de îngrijire.

Avantajele sunt următoarele:

- decongestionarea fluxurilor de circulație;
- posibilitate de variație sporită;
- domenii de funcțiuni structurate;
- posibilitatea de extindere micro;
- posibilitatea de extindere macro;
- expunerea la lumină naturală;
- concepție statică și de dotare tehnică simplă.

Clădirea spitalului este prevăzută cu heliport, construcția-fundament necesară suprafeței de aterizare constând din profile I, ieșite în consolă (conform cerințelor statice). Pentru siguranța împotriva căderii, heliportul va fi împrejmuit cu o plasă de oțel. Profilele I vor fi executate conic, iar la partea frontală vor fi fixate în placa de beton.

În proiectarea clădirii s-au avut în vedere următoarele principii referitoare la structura de spital:

- formarea de centre;
- gestionarea interdisciplinară a paturilor;
- orientarea spre proces a organizării;
- separarea pacienților planificați de pacienții de urgență/spontani;
- chirurgia de zi/spitalizare de zi;
- spitalizare continuă.

### III.2. Date tehnice

Spitalul județean de urgență va fi organizat funcțional în următoarele departamente și secții (conform Ordinului ministrului sănătății publice nr. 1.764/2006 privind aprobarea criteriilor de clasificare a spitalelor de urgență locale, județene și regionale din punctul de vedere al competențelor, resurselor materiale și umane și al capacității lor de a asigura asistența medicală de urgență și îngrijirile medicale definitive pacienților aflați în stare critică):

1. unitatea de primiri urgențe;
2. servicii ambulatorii și spitalizare de zi;
3. departamentul de radiologie, imagistică și explorări funcționale;
4. servicii tehnico-gospodărești: spălătorie centrală, depozit deșeuri, bucătărie centrală, depozit central materiale, coloană ascensoare de serviciu, camera sistemului de management al clădirii (BMS), camera sistemelor și circuitelor I.T., centrală gaze medicale (aer comprimat, vacuum, N<sub>2</sub>O, CO<sub>2</sub>), cameră tablou electric, centrală termică, cameră instalație de ventilație și aer condiționat, camere tehnice și de întreținere a clădirii;
5. servicii conexe specifice spitalelor: endoscopie, farmacie, laborator central, morga cu laborator de anatomie patologică anexat, sterilizare centrală, vestiare centrale și grupuri sanitare personale, sală de conferințe (100 de persoane);
6. recepție, zona de înregistrare, așteptare;
7. blocul operator;
8. secția de terapie intensivă generală adulți/copii;
9. secții de spitalizare chirurgicală;
10. secții de spitalizare medicale;
11. administrație: conducere, financiar-administrativ, resurse umane, juridic, epidemiologie, tehnic, securitate și protecție;
12. heliport cu un punct de aterizare; suprafața de aterizare este de 562 m<sup>2</sup>.

Nr. paturi: 462 paturi  
 Arie desfășurată: 64.698 m<sup>2</sup>  
 Arie utilă: 31.685 m<sup>2</sup>  
 Regim de înălțime: 2S+P+4E  
 Gabarit construcție (amprenta la sol): cca 120 x 110 m

### Structura constructivă

Tip construcție: — *in situ* — beton armat.  
 Distanțe rosturi: — max. 60,0 x 60,0 m corpuri clădire cu 4 niveluri;  
 — max. 45,0 x 64,0 m corpuri clădire cu 2 niveluri;  
 — lățime rosturi de dilatație 10 cm.  
 Planșee niveluri: — planșee plate beton *in situ*, grosime planșeu 30 cm.  
 Se asigură astfel o execuție rapidă și rentabilă, cu maximum de flexibilitate în exploatare (adaptări la cele mai evolute standarde din domeniul tehnicii medicale) și în amplasarea conductelor (datorită tehnicii de clădire și de domeniu medical), precum și la adaptări și extinderi ulterioare.  
 Pentru poziționarea planșeului pe stâlpii interiori s-a prevăzut introducerea prin betonare a unor elemente perforate (bârne de planșeu și ciuperci de oțel tip Geilinger). La marginile libere ale planșeelor (fațadă și curte interioară) au fost ordonate grinzi parapet de beton armat.  
 Raster construcție: — 7,50 x 7,50 m ca regulă;  
 — câmpuri margine 7,70 m;  
 — axe intermediare (deschideri) 3,75 m.  
 Fundație: — placă de fundație armată cu distribuție de sarcină, cu cavitate sub stâlpii extrem de solicițai, pentru asigurarea reducerii diferențelor de așezare și garantarea siguranței maxime în caz de seism. Grosime plăci 40 cm până la 90 cm (în funcție de încărcare și subsol). Grosime radier d=1/8 din deschiderea cea mai mare.  
 Elemente susținere: — verticale — stâlpi beton armat cu secțiunea de 40/40 cm.

### III.3. Caracteristici esențiale de calcul

Denumire	Clasă/Nivel de performanță
Caracteristica macroseismică a amplasamentului P100-1/2006 Cod de proiectare seismică	$a_g = 0,24 g$ ; $T_c = 1,6$
Clasa de importanță și expunere P100-1/2006 Cod de proiectare seismică	I

Denumire	Clasă/Nivel de performanță
Categoria de importanță Hotărârea Guvernului nr. 766/1997 pentru aprobarea unor regulamente privind calitatea în construcții, cu modificările și completările ulterioare Regulament privind stabilirea categoriei de importanță a construcției	C
Zona climatică C 107—2005 Partea a III-a; anexa D; Normativ privind calculul termotehnic al elementelor de construcție ale clădirilor	IV
Grad de rezistență la foc P 118/1999 Normativ de siguranță la foc a construcțiilor	II
Clasa de performanță energetică MC 001/3-2006 Metodologia de calcul al performanței energetice a clădirilor	B
Presiunea convențională a terenului de fundare NP 112/2004 Normativ pentru proiectarea structurilor de fundare directă	$P_{conv} = 300 \text{ kPa}$

#### III.4. Planuri și secțiuni caracteristice\*)

##### Secțiuni transversale



\*) Pct. III.4 este reprodus în facsimil.

Fațada est și fațada vest



#### IV. Cost investiție de bază

##### IV.1. Cost total

Tabel IV.1 (valori informative)

Nr. crt.	Capitolul/Subcapitolul de cheltuieli	Cost total (exclusiv TVA)	
		lei	euro*)
4. Cheltuieli pentru investiția de bază, din care:			
4.1.	Construcții și instalații (C+I)	235.591.297	56.093.166
4.1.1.	Arhitectură	65.965.565	15.706.087
4.1.2.	Structura de rezistență	94.236.517	22.437.266
4.1.3.	Instalații	75.389.215	17.949.813
4.2.	Montaj utilaje tehnologice	—	—
4.3.	Utilaje, echipamente tehnologice și funcționale cu montaj	58.448.376	13.916.280
4.4.	Utilaje fără montaj și echipamente de transport	—	—
4.5.	Dotări	73.069.719	17.397.552
4.6.	Active necorporale	—	—
<b>Investiție de bază — cost total</b>		<b>367.109.392</b>	<b>87.406.998</b>

\*) 1 euro = 4,20 lei (curs luat în calcul la fundamentarea bugetului pentru anul 2010).

#### Precizare

La stabilirea costului total s-au luat în calcul:

— pentru materiale, utilaje și transport: prețurile la nivelul lunii ianuarie 2010;

— pentru manoperă: salariul mediu brut pe ramură comunicat de Institutul Național de Statistică la nivelul mediei anului 2009;

— pentru contribuții asupra salariilor pe care le suportă angajatorul și le include în costuri:

• C.A.S., C.A.S.S., ajutor șomaj, C.C.I., Fond de garantare: cotele în vigoare conform Legii bugetului asigurărilor sociale de stat pe anul 2010 nr. 12/2010;

• pentru accidente de muncă, boli profesionale: cotele în vigoare conform Legii nr. 346/2002 privind asigurarea pentru accidente de muncă și boli profesionale, republicată;

- pentru cheltuieli indirecte și profit: procentul de 10% și, respectiv, de 5%;
- pentru distanța de transport:
  - transport de materiale 10 km;
  - transport de pământ 10 km.

## IV.2. Cost unitar

Tabel IV.2 (valori de referință)

	Cost unitar (exclusiv TVA)	
	lei/m <sup>2</sup> <sub>Accd</sub>	euro*/m <sup>2</sup> <sub>Accd</sub>
Investiție de bază — cost unitar, din care:	5.674	1.351
Construcții și instalații (C+I)	3.641	867

\*) 1 euro = 4,20 lei (curs luat în calcul la fundamentarea bugetului pentru anul 2010).

## NOTE:

1. Standardul de cost nu cuprinde cheltuielile aferente următoarelor capitole din structura devizului general al investiției, aprobată prin Hotărârea Guvernului nr. 28/2008:

- cap. 1 — Cheltuieli pentru obținerea și amenajarea terenului;
- cap. 2 — Cheltuieli pentru asigurarea utilităților necesare obiectivului;
- cap. 3 — Cheltuieli pentru proiectare și asistență tehnică;
- cap. 5 — Alte cheltuieli;
- cap. 6 — Cheltuieli pentru probe tehnologice și teste și predare la beneficiar.

2. Pentru eficientizarea cheltuielilor din fonduri publice, pentru următoarele capitole/subcapitole de cheltuieli necuprinse în standardul de cost se iau în considerare următoarele niveluri maxime de cheltuieli, exprimate în procente, astfel:

- a) proiectare și inginerie: 3,0% din valoarea investiției de bază;
- b) consultanță: 1,0% din valoarea investiției de bază;
- c) asistență tehnică: 1,5% din valoarea investiției de bază;
- d) organizare de șantier: 2,5%;
- e) cheltuieli diverse și neprevăzute: 10,0%.

Valoarea cheltuielilor prevăzute la lit. d) și e) se stabilește conform prevederilor anexei nr. 4 „Metodologie privind elaborarea devizului general pentru obiective de investiții și lucrări de intervenții” la Hotărârea Guvernului nr. 28/2008.

3. Creșterea costului unitar datorată, în principal, influenței zonei seismice și climatice de calcul al amplasamentului investiției, precum și/sau caracteristicilor geomorfologice ale terenului de fundare, diferite de caracteristicile investiției de referință, se justifică distinct în documentația pentru aprobarea indicatorilor tehnico-economici ai investiției.

ANEXA Nr. 2.15

MINISTERUL AGRICULTURII ȘI DEZVOLTĂRII RURALE	CANALE DE IRIGAȚII IMPERMEABILIZARE	Indicativ: SCOST-01/MADR
	STANDARD DE COST	

## I. Preambul

Standardul de cost constituie document de referință, cu rol de ghidare în promovarea obiectivelor de investiții finanțate din fonduri publice.

Standardul de cost se referă la cheltuielile cuprinse în cap. 4 „Cheltuieli pentru investiția de bază” din Metodologia privind elaborarea devizului general pentru obiective de investiții și lucrări de intervenții, aprobată prin Hotărârea Guvernului nr. 28/2008 privind aprobarea conținutului-cadru al documentației tehnico-economice aferente investițiilor publice, precum și a structurii și metodologiei de elaborare a devizului general pentru obiective de investiții și lucrări de intervenții.

La stabilirea costului investiției de bază s-au avut în vedere:

— analiza dispersiei costurilor unitare la obiective similare contractate în perioada 2008—2009;

— costul investiției de bază rezultat din rularea listelor cu cantități pe categorii de lucrări în prețuri la nivelul lunii ianuarie 2010.

## II. Domeniu de aplicare

Prezentul standard se adresează ordonatorilor de credite pentru:

a) fundamentarea necesarului de fonduri publice pentru finanțarea programelor de investiții în condiții de eficiență economică;

b) fundamentarea indicatorilor tehnico-economici ai obiectivelor de investiții similare din punct de vedere tehnic obiectivului de referință;

c) ghidarea în analiza ofertelor de către membrii comisiilor de evaluare în vederea adjudecării contractelor privind execuția lucrărilor de construcții pentru realizarea obiectivelor de investiții, similare din punct de vedere tehnic obiectivului de referință;

Prezentul standard se adresează și operatorilor economici pentru elaborarea ofertelor în vederea contractării lucrărilor de construcții.

**III. Obiectiv de referință****III.1. Prezentare generală**

Obiectivul de investiții îl constituie reabilitarea canalelor de irigații prin lucrări de impermeabilizare (căptușeli). Standardul se referă la următoarele tipuri de canale:

- canal aducțiune CA;
- canal distribuție CD;
- canal secundar CS.

**III.2. Date tehnice**

Lucrările de reabilitare care necesită impermeabilizare (căptușeli) se realizează pe următoarele tronsoane de canale de irigații:

**Canal aducțiune CA**

Caracteristici tehnice canal aducțiune CA

Lungime (m)	702
Suprafață (m <sup>2</sup> )	9.828
Debit (mc/s)	7,47
Pantă fund (i ‰)	0,11
Lățime fund, b (m)	3,5
Înălțime medie, h <sub>med</sub> (m)	2,05
Taluz interior	1:1,5—1:2,5

Lucrările de impermeabilizare (cu dale mari din beton armat pe suport din folie de PVC) constau în realizarea unui pereu nou din dale prefabricate din beton armat pe suport din folie de PVC de 0,8 mm grosime.

Pe fundul canalului se așază două rânduri de dale având dimensiunile 300 x 125 x 6 cm, la piciorul taluzelor două rânduri de dale colț 300 x (50+25) cm, iar pe taluze câte 5 rânduri de dale prefabricate din beton armat având dimensiunile 300 x 100 x 6 cm. Dalele vor fi armate cu plasă de sârmă  $\varnothing$  4 mm sudată STM cu ochiuri 15 x 15 cm.

**Canal distribuție CD**

Caracteristici tehnice canal distribuție CD

Lungime (m)	394
Suprafață (m <sup>2</sup> )	3.148
Debit (mc/s)	1,15
Pantă fund (i ‰)	0,4
Lățime fund, b (m)	1,0
Înălțime apă, h <sub>a</sub> (m)	0,85
Taluz interior	1:1,5

Lucrările de impermeabilizare (cu dale mici din beton simplu pe suport de folie PVC) constau în realizarea unui pereu nou din dale din beton simplu pe taluze și pe fundul canalului pozate pe folie de PVC de 0,8 mm grosime.

Dalele din beton simplu au dimensiunile de 50 x 50 x 6 cm și sunt realizate din beton hidrotehnic clasa C12/15.

**Canal secundar CS**

Caracteristici tehnice canal secundar

Lungime (m)	1.096
Suprafață (m <sup>2</sup> )	8.355
Debit (mc/s)	1,0
Pantă fund (i ‰)	0,2
Lățime fund, b (m)	0,5
Înălțime apă, h <sub>a</sub> (m)	1,5
Taluz interior	1:1,5

Lucrările de impermeabilizare (pereu din beton simplu hidrotehnic turnat pe loc, pe suport de folie PVC) constau în impermeabilizarea pe toată lungimea, atât pe fund, cât și pe taluze, cu beton turnat pe loc pe suport de folie de PVC de 0,8 mm grosime, având ca scop eliminarea pierderilor de apă prin exfiltrație.

Pereul realizat este din beton simplu hidrotehnic clasa C12/15 de 10 cm grosime turnat în câmpuri de 2—2,5 m<sup>2</sup> prevăzut cu rosturi de contracție.

În notă sunt prezentate caracteristicile unitare ale pereului din dale din beton armat și beton simplu.

**NOTĂ**

Denumirea	Tipul	Dimensiuni			Volum mc	Masă kg
		Lungime L cm	Lungime B cm	Grosime G cm		
Dală plană beton armat	P2	300	125	6	0,225	540
Dale de colț beton armat	P4	300	(50+25)	6,5	0,147	353
Dală plană beton simplu	P5	50	50	6	0,0125	30



III.3. Caracteristici esențiale de calcul

Denumire	Clasă/Nivel de performanță
Categoria de importanță Hotărârea Guvernului nr. 766/1997 pentru aprobarea unor regulamente privind calitatea în construcții, cu modificările și completările ulterioare Regulament privind stabilirea categoriei de importanță a construcției	C

III.4. Secțiuni caracteristice\*)

Canal aducțiune CA

I. CAPTUSELI DIN DALE MARI DE BETON ARMAT PREFABRICATE DE 6 cm GROSIME

DOMENIUL DE APLICARE:

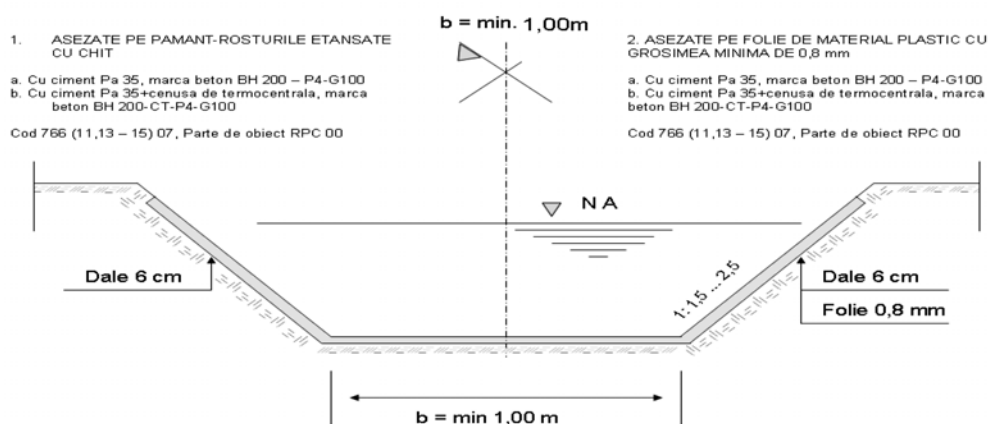

Canal distribuție CD

II. CAPTUSELI DIN DALE MICI DE BETON SIMPLU PREFABRICATE DE 6 cm GROSIME

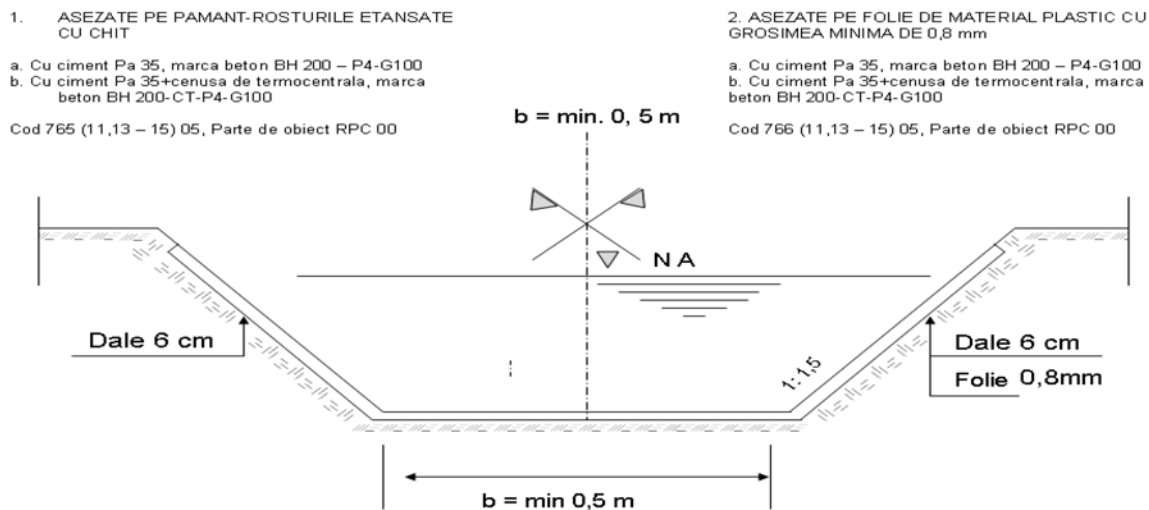

\*) Pct. III.4 este reprodus în facsimil.

Canal secundar CS

III . CAPTUSELI DIN BETON SIMPLU HIDROTEHNIC C12/15 DE 10 cm GROSIME,  
TURNAT IN CAMPURI DE 2 - 2,5 mp, ROSTURILE ETANSATE CU CHIT

## DOMENIUL DE APLICARE:

- a. Cu ciment Pa 35, marca beton BH 200 – P4-G100  
b. Cu ciment Pa 35+cenușă de termocentrală, marca beton BH 200-CT-P4-G100

Cod 766 (11,13 – 16) 07, Parte de obiect RP(C+H) 00

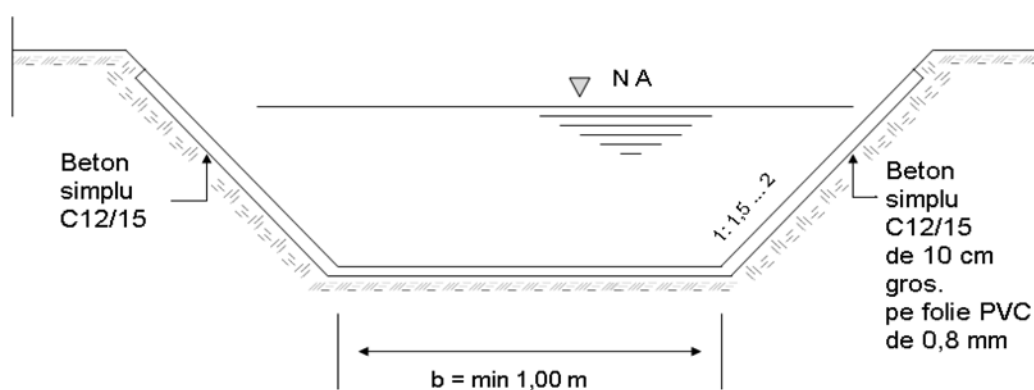

## IV. Cost investiție de bază

## IV.1. Cost total

## IV.1.1. Canal de aducțiune CA

Tabel IV.1.1 (valori informative)

Nr. crt.	Capitolul/Subcapitolul de cheltuieli	Cost total (exclusiv TVA)	
		lei	euro*)
4. Cheltuieli pentru investiția de bază, din care:			
4.1.	Construcții și instalații (C+I)	660.441	157.248
4.1.1.	Impermeabilizare dale mari	660.441	157.248
4.2.	Montaj utilaje tehnologice	—	—
4.3.	Utilaje, echipamente tehnologice și funcționale cu montaj	—	—
4.4.	Utilaje fără montaj și echipamente de transport	—	—
4.5.	Dotări	—	—
4.6.	Active necorporale	—	—
<b>Investiție de bază — cost total</b>		<b>660.441</b>	<b>157.248</b>

\*) 1 euro = 4,20 lei (curs luat în calcul la fundamentarea bugetului pentru anul 2010).

## IV.1.2. Canal distribuție CD

Tabel IV.1.2 (valori informative)

Nr. crt.	Capitolul/Subcapitolul de cheltuieli	Cost total (exclusiv TVA)	
		lei	euro*)
4. Cheltuieli pentru investiția de bază, din care:			
4.1.	Construcții și instalații (C+I)	132.216	31.480
4.1.1.	Impermeabilizare dale mici	132.216	31.480
4.2.	Montaj utilaje tehnologice	—	—
4.3.	Utilaje, echipamente tehnologice și funcționale cu montaj	—	—
4.4.	Utilaje fără montaj și echipamente de transport	—	—
4.5.	Dotări	—	—
4.6.	Active necorporale		
<b>Investiție de bază — cost total</b>		<b>132.216</b>	<b>31.480</b>

\*) 1 euro = 4,20 lei (curs luat în calcul la fundamentarea bugetului pentru anul 2010).

## IV.1.3. Canal secundar CS

Tabel IV.1.3 (valori informative)

Nr. crt.	Capitolul/Subcapitolul de cheltuieli	Cost total (exclusiv TVA)	
		lei	euro*)
4. Cheltuieli pentru investiția de bază, din care:			
4.1.	Construcții și instalații (C+I)	666.729	158.745
4.1.1.	Impermeabilizare cu beton turnat pe loc	666.729	158.745
4.2.	Montaj utilaje tehnologice	—	—
4.3.	Utilaje, echipamente tehnologice și funcționale cu montaj	—	—
4.4.	Utilaje fără montaj și echipamente de transport	—	—
4.5.	Dotări	—	—
4.6.	Active necorporale		
<b>Investiție de bază — cost total</b>		<b>666.729</b>	<b>158.745</b>

\*) 1 euro = 4,20 lei (curs luat în calcul la fundamentarea bugetului pentru anul 2010).

Precizare

La stabilirea costului total s-au luat în calcul:

- pentru materiale, utilaje și transport: prețurile la nivelul lunii ianuarie 2010;
- pentru manoperă: salariul mediu brut pe ramură comunicat de Institutul Național de Statistică la nivelul mediei anului 2009;
- pentru contribuții asupra salariilor pe care le suportă angajatorul și le include în costuri:
  - C.A.S., C.A.S.S., ajutor șomaj, C.C.I., Fond de garantare: cotele în vigoare conform Legii bugetului asigurărilor sociale de stat pe anul 2010 nr. 12/2010;
  - pentru accidente de muncă, boli profesionale: cotele în vigoare conform Legii nr. 346/2002 privind asigurarea pentru accidente de muncă și boli profesionale, republicată;
- pentru cheltuieli indirecte și profit: procentul de 10% și, respectiv, de 5%;
- pentru distanța de transport:
  - transport de materiale 10 km.

## IV.2. Cost unitar

## IV.2.1. Canal de aducțiune CA

Tabel IV.2.1 (valori de referință)

	Cost unitar (exclusiv TVA)	
	lei/m <sup>2</sup> <sub>Accd</sub>	euro <sup>*</sup> )/m <sup>2</sup> <sub>Accd</sub>
Investiție de bază — cost unitar, din care:	67	16
Construcții și instalații (C+I)	67	16

\*) 1 euro = 4,20 lei (curs luat în calcul la fundamentarea bugetului pentru anul 2010).

## IV.2.2. Canal distribuție CD

Tabel IV.2.2 (valori de referință)

	Cost unitar (exclusiv TVA)	
	lei/m <sup>2</sup> <sub>Accd</sub>	euro <sup>*</sup> )/m <sup>2</sup> <sub>Accd</sub>
Investiție de bază — cost unitar, din care:	42	10
Construcții și instalații (C+I)	42	10

\*) 1 euro = 4,20 lei (curs luat în calcul la fundamentarea bugetului pentru anul 2010).

## IV.2.3. Canal secundar CS

Tabel IV.2.3 (valori de referință)

	Cost unitar (exclusiv TVA)	
	lei/m <sup>2</sup> <sub>Accd</sub>	euro <sup>*</sup> )/m <sup>2</sup> <sub>Accd</sub>
Investiție de bază — cost unitar, din care:	80	19
Construcții și instalații (C+I)	80	19

\*) 1 euro = 4,20 lei (curs luat în calcul la fundamentarea bugetului pentru anul 2010).

## NOTE:

1. Standardul de cost nu cuprinde cheltuielile aferente următoarelor capitole din structura devizului general al investiției, aprobată prin Hotărârea Guvernului nr. 28/2008:

- cap. 1 — Cheltuieli pentru obținerea și amenajarea terenului;
- cap. 2 — Cheltuieli pentru asigurarea utilităților necesare obiectivului;
- cap. 3 — Cheltuieli pentru proiectare și asistență tehnică;
- cap. 5 — Alte cheltuieli;
- cap. 6 — Cheltuieli pentru probe tehnologice și teste și predare la beneficiar.

2. Pentru eficientizarea cheltuielilor din fonduri publice, pentru următoarele capitole/subcapitole de cheltuieli necuprinse în standardul de cost se iau în considerare următoarele niveluri maxime de cheltuieli, exprimate în procente, astfel:

- a) proiectare și inginerie: 3,0% din valoarea investiției de bază;
- b) consultanță: 1,0% din valoarea investiției de bază;
- c) asistență tehnică: 1,5% din valoarea investiției de bază;
- d) organizare de șantier: 2,5%;
- e) cheltuieli diverse și neprevăzute: 10,0%.

Valoarea cheltuielilor prevăzute la lit. d) și e) se stabilește conform prevederilor anexei nr. 4 „Metodologie privind elaborarea devizului general pentru obiective de investiții și lucrări de intervenții” la Hotărârea Guvernului nr. 28/2008.

3. Creșterea costului unitar datorată, în principal, influenței zonei seismice și climatice de calcul al amplasamentului investiției, precum și/sau caracteristicilor geomorfologice ale terenului de fundare, diferite de caracteristicile investiției de referință, se justifică distinct în documentația pentru aprobarea indicatorilor tehnico-economici ai investiției.

## LISTA

**asociațiilor și fundațiilor cărora li s-au acordat subvenții de la bugetul de stat,  
prin bugetul Ministerului Muncii, Familiei și Protecției Sociale, în anul 2009, în conformitate  
cu prevederile Legii nr. 34/1998 privind acordarea unor subvenții asociațiilor și fundațiilor române cu personalitate  
juridică, care înființează și administrează unități de asistență socială**

Nr. crt.	Denumirea asociației/fundației	Subvenții acordate — lei —
1.	Asociația „A.S. 2001 Alba Iulia” — județul Alba	119.584,69
2.	Asociația Caritas Mitropolitan Greco — județul Alba	423.318,98
3.	Asociația „Filantropia Ortodoxă” Alba Iulia — județul Alba	259.992,99
4.	Asociația Caritas Arhidieceza Romano Catholică Alba Iulia — județul Alba	2.261.966,97
5.	Fundația Umanitară de Orientare și Integrare Socială HAND-ROM — județul Argeș	56.620,00
6.	Fundația de Sprijin Comunitar — județul Bacău	319.000,00
7.	Fundația „VICTORINE LE DIEU” — județul Bacău	76.164,00
8.	Asociația Caritas Bacău — județul Bacău	13.445,00
9.	Asociația Creștină de Caritate, Misiune și Ajutor Olanda—România BETANIA — județul Bacău	117.936,00
10.	Casa de Copii „Sf. Maria” Ajutorul Creștinilor — județul Bacău	135.000,00
11.	Asociația „Copiii în Sânul Familiei” — județul Bacău	48.000,00
12.	Asociația „Sf. Față a Domnului Nostru Isus Cristos” — județul Bacău	64.080,00
13.	Fundația pentru Educație, Dezvoltare și Sprijin Comunitar „Constantin Brâncoveanu” — județul Bacău	83.750,00
14.	Asociația de sprijin al copiilor handicapați neuromotor Bacău — județul Bacău	44.000,00
15.	Fundația BET HANAN — Casa Îndurării — județul Bihor	79.999,73
16.	Fundația Umanitară Salem — județul Bihor	13.265,81
17.	A.S. Caritas Catholică, Oradea — județul Bihor	93.952,26
18.	Asociația RAMILUCK — județul Bihor	50.400,00
19.	Asociația RUHAMA — județul Bihor	69.430,46
20.	Societatea de Scleroză Multiplă din România — județul Bihor	41.452,57
21.	Asociația „Acțiunea Felix” — județul Bihor	272.250,00
22.	Fundația Filadelfia NOOM — județul Bihor	57.329,19
23.	Centrul Creștin de Reintegrare Socială Bistrița „ONISIM” — județul Bistrița-Năsăud	31.650,00
24.	Fundația Estuar, Filiala Botoșani — județul Botoșani	40.988,00
25.	Fundația Hand of Help Botoșani — județul Botoșani	210.000,00
26.	Fundația Agapedia România — județul Brașov	91.140,00
27.	Fundația Hospice „Casa Speranței” — județul Brașov	336.938,00
28.	Asociația Națională Mutuală România — Franța „LOUIS PASTEUR” — județul Brăila	28.990,00
29.	Asociația de Binefacere Diaconia Brăila — județul Brăila	113.975,00
30.	Asociația „Speranța pentru Copii și Adulți cu Handicap Psihic” — județul Brăila	25.296,49
31.	Fundația LUMINA Brăila — județul Brăila	11.725,81
32.	Fundația pentru o viață mai bună — București	40.498,67
33.	Fundația „Viață și Lumină” — București	602.909,00
34.	Fundația „Viitor pentru copiii României” — București	136.750,00
35.	Fundația Dezvoltarea Popoarelor — București	169.075,34
36.	Asociația Samusocial din România — București	71.701,62
37.	Asociația Română Anti SIDA (ARAS) — București	449.011,40
38.	Asociația DIACONIA — București	101.488,00
39.	Fundația Crucea Alb-Galbenă România — București	305.588,52
40.	Fundația Estuar — București	172.858,54

Nr. crt.	Denumirea asociației/fundației	Subvenții acordate — lei —
41.	Casa de ajutor reciproc a pensionarilor „OMENIA” — București	51.000,00
42.	Asociația ARCA — Forumul Român pentru Refugiați și Migranți — București	55.836,34
43.	Fundația „Copii în Dificultate” — București	201.642,50
44.	Fundația „Sfânta Macrina” — ARMS — București	190.390,00
45.	Fundația FARA România — Filiala București — București	42.303,56
46.	Asociația SOS Satele Copiilor România — București	461.650,00
47.	Asociația Alternativa 2003 — București	70.074,73
48.	Asociația „Sfânta Ana” — București	37.604,10
49.	Asociația „Ana și Copiii” — București	72.660,00
50.	Asociația de Sprijin a copiilor handicapați fizic România — București	39.807,27
51.	Asociația Handicapaților Somatici din România — București	60.775,00
52.	Fundația Sfântul Dimitrie — Str. Matei Basarab nr. 50, sectorul 3, București	83.900,00
53.	Asociația „Sprijinirea Integrării Sociale” — ASIS — București	85.128,00
54.	Asociația Hrăniți Copiii — București	39.883,10
55.	Organizația pentru copii și adulți cu nevoi speciale TREBUIE — București	249.550,06
56.	Asociația Sfântul Stelian — București	223.790,00
57.	Asociația Centrul de Studii și Programe pentru Dezvoltarea Serviciilor Sociale Comunitare ASCENDENT — București	56.640,00
58.	Asociația 1 Iunie 2001 — județul Buzău	168.698,80
59.	Fundația pentru Copii „Sfântul Sava” de la Buzău — județul Buzău	23.275,67
60.	Societatea de Caritate BLYTHSWOOD — Serviciul Social „DANIEL” — județul Cluj	36.000,00
61.	Asociația Serviciul de Ajutor Maltez în România — județul Cluj	217.926,44
62.	Societatea Română de Cancer — județul Cluj	55.250,00
63.	Asociația de Caritate „Proiect Theodora” — județul Cluj	238.474,76
64.	Asociația Caritas Eparhial Greco-catolic — județul Cluj	79.770,87
65.	Fundația Română pentru Copii, Comunitate și Familie — județul Cluj	162.060,00
66.	Fundația Creștină DIAKONIA — județul Cluj	317.364,57
67.	Fundația Estuar, Filiala Constanța — județul Constanța	55.132,00
68.	Fundația Crucea Alb-Galbenă, filiala Târgoviște — județul Dâmbovița	96.400,00
69.	Fundația „Catedrala Eroilor” — județul Dâmbovița	44.500,00
70.	Asociația PROVITA TÂRGOVIȘTE 2003 — Str. 10 Mai nr. 15, Târgoviște, Dâmbovița	60.396,00
71.	Fundația pentru sprijinul familiilor cu mulți copii aflate în situație de risc social din Galați „FAMILIA” — județul Galați	43.200,00
72.	Fundația de Sprijin a Vârstnicilor — județul Galați	105.160,00
73.	Fundația CJD DOMUS — județul Harghita	90.000,00
74.	Asociația Samaritenilor — județul Harghita	80.500,00
75.	Fundația „JAKAB LAJOS” — județul Harghita	112.343,42
76.	Fundația „Sfântul Francisc” — județul Hunedoara	566.331,20
77.	Centrul Diecezan Caritas Iași — județul Iași	620.962,00
78.	Congregația Fiicelor „Sf. Maria a Divinei Providențe” — județul Iași	137.760,00
79.	Fundația Star of Hope — județul Iași	135.481,00

Nr. crt.	Denumirea asociației/fundației	Subvenții acordate — lei —
80.	Fundația PRO WOMEN — județul Iași	48.730,00
81.	Organizația Suedeză pentru Ajutor Umanitar Individual — județul Ilfov	45.172,00
82.	Fundația Motivation România — județul Ilfov	87.568,00
83.	Fundația Alpha Transilvană — județul Mureș	71.680,00
84.	Fundația PRO CHRISTO ET ECCLESIE, Filiala Târgu Mureș — județul Mureș	41.520,00
85.	Institutul Est European de Sănătate a Reproducerii — județul Mureș	28.500,00
86.	Fundația Bonus Pastor — județul Mureș	60.000,00
87.	Asociația Familiilor și Familiilor Mari Marianum — județul Mureș	9.360,00
88.	Asociația Filantropia Ortodoxă Alba Iulia, Filiala Reghin — județul Mureș	10.680,00
89.	Fundația de Dezvoltare Locală „Speranța” — județul Neamț	24.150,00
90.	Asociația Femina 2000 Roman — județul Neamț	12.250,00
91.	Asociația „SOFIAMAN pentru Comunitate” — județul Neamț	34.970,97
92.	Organizația CARITAS Satu Mare — județul Satu Mare	1.449.922,30
93.	Asociația BETHESDA JEBUC — județul Sălaj	75.276,00
94.	Fundația Umanitară „AGAPE” — județul Sălaj	64.000,00
95.	Fundația RAINBOW — județul Sălaj	80.250,00
96.	Fundația PRADER WILLI din România — județul Sălaj	40.800,00
97.	Fundația pentru Educație Eco Socială KINDERBAUERNHOF — județul Sibiu	67.099,20
98.	Asociația Nevăzătorilor din România — Filiala Județeană Sibiu — județul Sibiu	11.088,18
99.	Asociația Evanghelică de Diaconie Mediaș — județul Sibiu	187.200,00
100.	Fundația „CASA SPERANȚEI” — județul Sibiu	86.973,65
101.	Fundația „TABITA” — județul Sibiu	36.997,80
102.	Asociația Creștină Buna Vestire — județul Sibiu	64.411,90
103.	Asociația „Sfântul Nicolae” a Bisericii Ortodoxe Române Valea Aurie I — județul Sibiu	52.500,00
104.	Asociația Crucea Albastră din România C.A.R.O. — județul Sibiu	63.000,00
105.	Fundația Consorțiul pentru Dezvoltare Locală Sibiu — județul Sibiu	84.000,00
106.	Asociația Medical Creștină LUKAS SPITAL LASLEA — județul Sibiu	75.000,00
107.	Fundația SION Internațional România — județul Sibiu	29.137,50
108.	Fundația B&B ADEPT Agnita — județul Sibiu	147.000,00
109.	Fundația Logomedica Sibiu — județul Sibiu	9.000,00
110.	Fundația „Lumina” — Casa de Copii Orfani — județul Sibiu	89.750,00
111.	Asociația „Dr. Carl Wolff” a Bisericii Evanghelice C.A. din România — județul Sibiu	329.993,52
112.	Asociația „DIAKONISCHES WERK” a Credincioșilor Bisericii Evanghelice C.A. din România — județul Sibiu	132.295,20
113.	Fundația „Un Copil, O Speranță” — UCOS România — județul Sibiu	108.979,20
114.	Fundația FARA Romania — județul Suceava	57.366,67
115.	KINDERZUKUNFT Fundația Rudolf Walter — Filiala din Timișoara — județul Timiș	348.900,00
116.	Fundația Filantropia Timișoara — județul Timiș	70.926,84

Nr. crt.	Denumirea asociației/fundației	Subvenții acordate — lei —
117.	Fundația Serviciilor Sociale Bethany — județul Timiș	76.241,48
118.	Uniunea Adam Muller — Guttenbrunn — județul Timiș	448.950,00
119.	Federația Caritas a Diecezei Timișoara — județul Timiș	546.753,28
120.	Asociația SANMED, Râmnicu Vâlcea — județul Vâlcea	52.800,00
121.	Fundația „Inimă pentru Inimă” — județul Vâlcea	163.549,62
122.	Asociația „Bună Ziua, Copii din România” — județul Vaslui	45.900,00
123.	Asociația „Totul pentru Viață”, Huși — județul Vaslui	54.627,00
124.	Asociația Promotorilor Dezvoltării Locale — județul Vrancea	81.000,00
125.	Fundația Academică „Sfinții Împărați Constantin și Elena” — județul Vrancea	63.941,96
	<b>TOTAL:</b>	<b>18.881.356,7</b>

**EDITOR: PARLAMENTUL ROMÂNIEI — CAMERA DEPUTAȚILOR**



„Monitorul Oficial” R.A., Str. Parcului nr. 65, sectorul 1, București; C.I.F. RO427282,  
 IBAN: RO55RNCB0082006711100001 Banca Comercială Română — S.A. — Sucursala „Unirea” București  
 și IBAN: RO12TREZ7005069XXX000531 Direcția de Trezorerie și Contabilitate Publică a Municipiului București  
 (alocat numai persoanelor juridice bugetare)

Tel. 021.318.51.29/150, fax 021.318.51.15, e-mail: marketing@ramo.ro, internet: www.monitoruloficial.ro

Adresa pentru publicitate: Centrul pentru relații cu publicul, București, șos. Panduri nr. 1,  
 bloc P33, parter, sectorul 5, tel. 021.401.00.70, fax 021.401.00.71 și 021.401.00.72

Tiparul: „Monitorul Oficial” R.A.

